滿洲報

（第三種郵便物認可大正十一年七月二十四日）

發行人 王平山 編輯人 金念曾 印刷人 金慕章

（本報價目）每月一圓三角 六個月七圓二角 全年十三圓八角 郵票不收 外國除日本概加郵費 （廣告刊資）一行十二字起碼一日每行一圓 特別地位加倍 長期者另議 以上俱以現大洋爲本位 但朝鮮臺灣日本及其他國即以日本金爲本位

大連市常盤町二十九番地 發行所 滿洲報社 電話（編輯部長）七五一三番 （經理部長）四〇三四番 二四六二番 （社長室）二一八四番 振替貯金口座（大連）三一七一二番

THE MAN CHOU PAO 29—31 Tokiwacho Dairen, Manchuria

昭和八年十月二十五日

俄員妨碍北鐵行車 赤軍越境偵地形

且於接境處駐屯多數軍隊 滿政府均行提出嚴重抗議

二十二日午前十一時二十五分發之哈爾濱行國際列車於發車之際忽稱郵便車發生故障故竟不開因是遲延四十分乃係北鐵蘇聯職員積極的妨害滿洲國側當即嚴重抗議又同日午後一時離滿洲里十八華里之地點之蘇聯兵然對滿洲國騎兵十名侵入國境二米突實偵察滿洲國側地形現已判明該地對滿國側最近接之重要地點駐屯赤軍兵多數滿洲國側亦即提出嚴重抗議

蔣介石自南昌赴福州 集軍廿萬即對共總擊

聲言完全肅清尚須時二年 共方亦不弱必有相當困難

又電蔣介石爲攻擊江西福建之朱德共軍 自南昌赴福州方面親至前線督戰對百三十三華里之戰線集結二十萬之中央軍 總攻擊之準備已經完畢於十日以內即可頒總攻擊令一方朱德軍之一三四軍潛伏山地其數約七萬武器彈藥亦相當豐富據自前線歸來談軍隊之給與亦不劣於中央軍蔣介石最初曾聲稱於本年內可以掃清最近又宣言完全掃蕩須三年其總攻之結果目下固不能預斷然觀察諸般之情勢前途必有相當之困難云（二十四日上海電）

保安隊不利 匪勢甚猖獗

關東軍一部遂出動

包圍撫寧匪賊之中國保安隊劉軍於二十二日一齊開始攻擊然被匪軍擊敗後退乘勝之匪軍遂突破戰線向熱河省境追出一部托秦皇島商請求改編又一部自秦皇島準備船隻擬由海路進入綏中又在熱河蟠踞之匪首楊鳳山率部下五百名有利用灤河水運抵灤應援之勢又中國保安隊一部喪却戰意售給匪軍子彈六萬粒一面擬通入熱河傳聞通入者每人給大洋三十元因是駐山海關之關東軍一部向省境方面出動又在建昌待機中之青砥部隊亦於二十二日開始行動云

北平的空氣 全趨入好轉

栗原總領事談

與有吉公使同行赴北平之栗原總領事於廿二日歸津其談話如左

與何應欽黃郛兩氏會見北平之空氣全般的已確趨入好轉有吉公使將滯留四五日云（廿三日天津電）

宋子文辭職說

據二十三日上海情報財政部長宋子文辭職說甚盛其後任有推測爲孔祥熙或張群者但眞相不明（二十四日天津電）

灤東討伐隊第一隊 已包圍撫寧城

匪團尚頑強抵抗

二十三日來灤東討伐隊第一總隊齋希哲軍已迫撫寧現在仍圍城匪團亦頗頑強抵抗今已陷膠着狀態（二十四日天津電）

榮中銀總裁 發表聲明書

以滿洲經濟施設定於廿五日午後四時半發列車就渡日之途之榮中銀總裁於出發之先發表如左之聲明書矣

滿洲中央銀行於創立以來受各方面多大之援助極爲順調拓張余對此由衷心表示深謝之意爲觀先進國日本風物而受日本諸先輩之指導爲豫所熱心希望者今次滿得實現此念願之機會誠爲欣快之至惟因時日殊尠深恐難得滿足然思盡力之所能訪問各方面而詢意見

國務院例會

四九次提案

滿洲國政府國務院於十月二十三日午后在國務院會議室舉行大同二年度第四十九次國務會議由鄭國務總理主席以下各部院總長次長司長各關係者要人均列席當日提出討論案件二則（一）國務院法、局官制中一部份修正之件（二）首都中央觀象臺官制之件至午後二時後始表決散會云

法內閣總辭職

達廸內閣以三百二十九票對二百四十一票破於信任投票即總辭職（廿五日巴黎電）

達迪內閣關於補填赤字財政案於下院表決時以三十票之差而敗北政府附聲明問於信任投票擬決行總辭職云（廿五日巴黎電）

以法內閣辭職 歐局愈迫切

不僅國內危機重大 對德輿論亦頗硬化

以達迪內閣崩解之結果法國財政的及內政的皆迫於大危機其危機不單限諸國內以德脫退聯盟爲契機之法國對德輿論亦頗硬化故後任內閣當然由達迪內閣右向之強硬內閣對歐洲政局切要之情勢將更加一段之危機以異常懸念觀今後政局之推移頗堪注目（廿四日巴黎電）

美麥輸日須考慮 黃郛政權可久

滿洲國土匪已減少 坂西中將視察華北報告

貴族院研究會二十三日午前十時在事務所開常務委員會先日依該會委囑視察滿蒙華北方面歸京之坂西利八郎中將報告如左

黃郛政權目下雖不能謂十分鞏固然以爲必能相當永續而爲滿洲國與中國之緩衝地帶華北政權與南京政府及國民黨部等今後當常有麻煩之交涉宋子文出爲美借款之小麥非常價廉在華實業家多謂輸入日本甚宜然此國策上有充分考慮之必要最近舊張學良系軍閥將領意氣似已銷沉滿洲國土匪出沒已少吉林方面之山林地帶尚多少有土匪出沒然正掃蕩中（國通二十四日東京電）

美俄兩國接近 能增進和平

國際情勢極難推斷 宋子文在上海談話

據某地着電於二十三日抵上海之宋子文就美國之承認蘇俄問題語曰 美俄兩國之接近最堪注意余前於訪美時所見聞則美國承認蘇聯之空氣已頗濃厚故今日所傳對俄承認非爲突發的者也而該結果日俄之緊張諒亦轉無極故不能臆測惟世界輿論認美俄接近於遠東局面能增進和平云 而於中國所受之影響則避而不言（國通廿四日東京電）

財部任命 各稅關長

滿洲國財政部令爲整備全滿稅關於二十日已行正式任命大連安東營口龍井村哈爾濱圖們江等六稅關長並任命第二次異動之承德山海關及龍井村之稅關長猶配置由日本各地稅關招聘之五十二名稅關吏以擴充稅關吏

承德稅關長 安藤一郎

敘簡任二等

大連稅關 平野榮

任山海關稅關長（薦任三等） 合田常夫

安東稅關

任龍井村稅關長（薦任三等） 松水義愛

龍井村稅關長 依願免官

湘建設公債

南京訊、中政會巧十八日會議討論決議事項（四）財政組審查湘省府發行建設公債一千萬元一案、擬將行政院所擬原則六項修改如次、一、本公債債額限定爲一千萬元二、用途以三分之一清償銀行舊欠、三分之二修築實洪輕軌鐵路、三、利率週年六厘、四、償還期限十年、五、擔保以湖南省契稅及營業收入爲第一擔保、實洪鐵路營業收入爲第二擔保、六、保管方法、基金應存儲於中國交通上海各銀行、由行政院指定政府省銀行、人員及金融實業界領袖組織保管委員會保管、附帶建議之三項、一、指作修路基金之三分之二債款、應依公債基金保管方法交該保管委員會保管、專供修路支出、二、該路之測量選線及技術設計等工作、由鐵部辦、建築工程由鐵部派員主特、三、必要時、鐵部有權以相當代價向該省府收回該路云

起用杉村陽太郎 爲駐華交涉使

廣田外相刷新外交界人事

廣田外相於就任同時意於外交界之人事刷新已決行人事異動而由內田外相時代成爲懸案之駐美大使之更迭問題依出淵大使內發、歸朝已待實現故其後任爲擬由永井駐德吉田前駐意大使中選任之方有吉駐華公使亦於十二月中歸國乘此機使前聯盟事務次長杉村陽太郎氏爲駐華交涉使以開對華外交新局面故於滿洲事變以來待望之外務人事一新於三日中可期實現（國通廿四日東京電）

決起用有田前次官已各發出國書俟大元帥陛下還幸於來月初俟閣議決定執行上奏得御裁可後即將如左發令

飭駐法國大使 佐藤尙武

任命全權大使 有田八郎

飭駐比利時大使 長岡春一

飭待命（國通廿四日東京電）

有吉氏駐比

外省人事異動 長岡大使勇退

廣田外相聽令長岡駐法大使勇退對其後任擧佐藤駐比大使昇任至佐藤大使後任則

出淵大使 行將歸國

出淵大使二十三日接到外務省所有之關於美關係情勢可及迅速爲國報告之訓令於預定帶同家族於十一月上旬自華府出發中旬自舊金山出帆云（二十四日華盛頓電）

今日本報三大張

緊要聲明

啓者鄙人於大同元年陰曆十月一日代楊善記借與東川現小洋壹千五百元整承保商東昇長言明以十個月爲限月息一分五厘當立借據惜因轉遞不達以致遺失此物究竟落於何人之手不可得知但至期後一個月鄙人已將本利如數代收清楚誠恐所失之字據事後發現重生糾葛特此聲明作廢

普蘭店 林修 啓

本報發刊 崇德彰善錄徵稿啓事

啓者竊惟善滿俗尚質樸獨爲世所稱道在此古風未泯之邦三千萬官民士庶之中或施仁發政爲宦海之循良或處世立身有頌聲於鄉里堪許爲德行美備之君子者目均大有其人今日政治旣在王道主義之下德行一端又居孔門四科之首其應使芳輝永播幽光發揚者固矣而樂善好施扶危濟困本已飢已溺之懷懷活盈萬盈千之生命熱血高風亦同國不可湮沒即如建國初期萑苻未靖民衆遭逢離亂慘狀靡難盡述各地慈善家及時奮起踴躍輸將努力救恤其功績之昭著與以德行見重之英賢兩相並美實各具不朽之價值揆情度理均有特書之必要本報鑒此因決定刊載崇德彰善錄專爲立德諸彥及慈善大家徵求事蹟逐次錄登報端將來並須編書用期竹帛垂名傳諸後世永爲德育之金鑑爲所望各界人士不吝贊助舉其所知剋日寄稿不勝企幸之至茲並訂徵稿簡約如左

簡約

一、本錄所載限於德政昭彰之循良德行美備之賢士扶危濟困之慈善家其事蹟確可光耀簡冊値得特書者

二、各界人士均可就其所知之具有前項資格者紀述事實寄稿推薦以備採登

三、推薦人於寄稿同時須並寄被推薦者之照片一張俾資製版刊載

四、來稿必須文義通順字跡清楚

五、推薦人現在之通信地址及眞實姓名於寄稿時亦須通知本報以昭鄭重並便於必要時之詢問調查

六、寄來之原稿及照片無論登載與否恕不發還

七、寄稿信面請書『大連市常盤町廿九番地滿洲報社崇德彰善錄編纂係』收啓或向本報各地分社寄稿亦可

注意

倘將製版費等繳於分社或代派處時須索取臨時領收證而後於五日以內未收到本社之正式領收證時須速通知本報經理部

交通銀行儲蓄部廣告

啓者本行儲蓄部自本年十月一日起改定利率增添科目 茲將各種科目分列於左

活期儲蓄存款、整存整付儲蓄存款

零存整付儲蓄存款、特種定期儲蓄存款、整存零付儲蓄存款、整存分期付息儲蓄存款

凡在十月一日以前原存定期各戶仍照舊定利率繼續有效 特此聲明 以上各種存款印有章程函索即寄

瀋陽 營口 四平街 洮南 滿站 孫家台

交通銀行同啓

美商美亞保險公司聘請代理

本公司在奉有年專營各種保險事業資本雄厚賠款迅速爲擴充營業起見聘請本城及外城代理人待遇從優願就者請於每日上午十時至十一時駕臨本公司接洽或函商均可

奉天大西邊門外匯豐銀行內東門樓下 美亞保險總公司華經理陸嘉沂謹啓

遺失存單聲明作廢

茲遺失營口中國銀行第一六一號福德堂檯頭定期存單一紙計現大洋壹千元除向該行掛失外用特登報聲明作廢此啓

營口福德堂 啓

東益泰厚記 東昇泰 緊要聲明

啓者於民國十四年有忠厚堂、興善堂、樂善堂、積善堂、六合堂、潤德堂合資在下九台開設東益泰糧棧營業至大同二年九月二十九日休業將所有債務均已結清報由糧業公會備查在案是以忠厚堂六合堂興善堂樂善堂積善堂集資另設東益泰厚記糧棧經理另舉苗萬青爲經理潤德堂另設東昇泰糧棧營業由此各事兩不相干對於東益泰以前之任何事件不負責恐未週知特此登報聲明

九台縣 東益泰厚記 經理苗萬青 東昇泰 經理張銘閣

緊要聲明

啓者鄙人於豐榮街組織新昌盛雜貨商近因生意不佳已行歇業所有內外債務等於本年陰曆八月十八日經衆債主干願出首以本號存有貨物及舖底品具等均攤還債同時結束清楚以後鄙人即使鄙人負責向何等債務及其他種種概不負責恐未週知特此聲明

普蘭店豐榮街新昌盛顧純之蔡敬之同啓

治耳病果眞有效

鄙人因病耳聾見報紙登載萬靈油奇效非常亦以現洋兩元向奉天小南門內鍾鼎氏處購兩瓶依法治之不數日間耳內十餘年流膿血腫痛果然全愈該藥免災病莫大之功德不敢湮沒故亦登報謝之

哈濱仁和工廠經理劉趾仁謹謝

新京北門外 龍驤汽車行

日滿電話 二六三一番 二一一號

標售廣告

撫順丸水濕品

綿布類 衛生衣

鐵 絲 雜貨各種

右項於昭和八年十月二十六日在埠頭構內東部百壹號倉庫內標售之

着貨十月廿五日自午前九時至午後三時

投標十月二十六日午前十時即時開標投標保證金二百圓

欲知詳細到下記地點照會是荷

大連市龍田町一九二

竹中昇商店

電話四二七四番

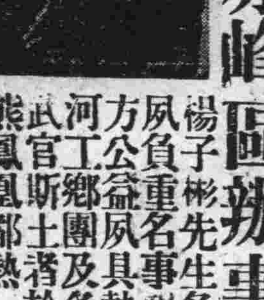

楊子彬任命爲熱河省公署赤峰區辦事處處長

楊子彬先生名裕文赤峯縣人才智明決夙負重名事親以孝聞清候選知府對地方公益具熱心凡教育實業自治農工鄉團及各種善舉皆先生所手創文武官斯土者於地方興革咸取決焉民二熊鳳凰都熱一見目爲奇材委總辦熱河全省團練成績卓著嗣充圍場屯墾局幫辦凡兩權赤峯縣篆皆値擾攘之際先以廉直稱民十三十四爲政清明頌聲四起一時號爲循吏繼牛措置裕如危而復安爲署長兼開埠局局長素倡中日敦睦日本朝野名流多與之交頃國務院以先生爲全熱第一流人物故有是命全屬人民莫不額手稱慶云

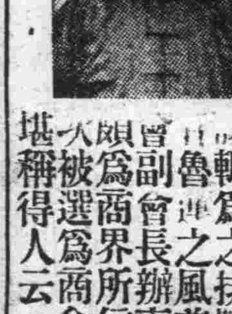

商會改選主席常務委員

劉君名學涵字文莊河北寶坻縣人爲人坦白質直於赤峰經商多年每遇商事爭執輒爲之排難解紛有魯仲連之風前任商會副會長辦事公正頗爲商界所信仰此次被選爲商會主席堪稱得人云

哀啓

不孝延齡等侍奉無狀禍延

顯妣清封夫人那太夫人慟於大同二年國歷十月二十二日亥時壽終遼陽本宅內寢距生於咸豐二年二月廿九日申時享壽八旬有二不孝等隨侍在側親視含殮即日遵禮成服謹筮於國歷十一月 夏歷九月

十二 廿五日 家奠

十三 廿六日 開弔

十四 廿七日 發引浮厝新城村另行諏吉勘定新塋安葬叨在

鄉學世戚 誼哀此訃

杖期生馬世安 淚頓首

哀子馬延齡 泣血稽顙

期服孫熙榮 泣稽首

期服曾孫忠恕 哽咽拜

全程鴻 鵰 山 威

聞

恕不另訃

喪居遼陽東街尉府胡同本宅

通信處哈爾濱南崗吉林街四十號馬子元寓

美為處理過剩生產 對俄貸款五億元

俟俄使節到美後即可決定 現已得成案頗博財界好評

據華盛頓電、曾成為懸案之對俄信用貸款問題、美政府已定為五億元限度、至該信用額之美國商品擬於本年中向俄輸出已得具體的成案、故於蘇聯特派使節李德維諾夫氏到當地後可能決定、而其信用貸欵內容為

一、四億元之機械類及鐵道用材料

一、五千萬元之棉花

一、三千萬元之綿布及綿系

一、二千萬元之家畜

至以上之商品皆為美國之生產過剩品而難於處理者、故其計劃頗博財界好評（國通廿四日東京電）

美復興政策前途暗澹 農民舉盟工業亦罷業

政府大行狼狽力謀救濟方策

美國經濟恐慌大受打擊者為農業、卅一年之農業總收入較廿九年減百分之五十六、雖耕種面積增加、而收入累年激減、農村之負債總額已達一百卅億元、因此對農產價格雖頻將減產案價格調節法等提出議會、惟羅斯福大總統以產業復興政策實施農業調節法、使為美國農業大宗之麥棉栽培面積減少、對此予以補助金、而企圖提高農產物價格、惟其効果殊少、農村之窮況仍如現狀、尤其農村對大總統依徹底的通貨澎漲政策而救濟金融恐慌後之財界、以依此可期待農產物價格騰貴以取增進農民購買力之方策、然政府因金融資本與工業勞動者之反對、未行澎漲政策於弗價回復之機會、擬使復歸變態之金本位性、故農民失望、今次遂峰起、於四十八州中之二十五州之農民二百萬舉盟、以政府不放棄從來之產業復興法而執行徹底的通貨澎漲政策、則農產物不使登市、不付還稅金及負債利息、不返還耕地農產物、則應乎必要行物與物之交換、對此政府大行狼狽、而擬由養行組織之商品信用會社與農家財政以援助撤故五億元資金以鎮撫之、然其効果則無疑問、且對此共鳴者漸次增加、一方工業方面相繼罷業、故政府之復興政策前途殊為暗澹云（國通廿四日東京電）

政府產業復興政策 現已着着成功

美總統對全美放送演說

羅斯福大總統於廿二日午後十時以無電對全美放送演說、聲言政府之產業復興策着着成功、其演說要旨如左

政府之產業復興政策已着着成功、農產品價格因亦騰貴、政府對維持健全之通貨政策毫不躊躇、且於物價回復後弗貨諒將改訂平價、更關於禁止金輸出政府於必要場合將於世界市場收買金物或出賣以圖金輸出政策實際的緩和、此為一貫之政策、決非一時之彌縫策也（廿四日華盛頓電）

粵垣兩拳師血戰之經過（續）

故動作遲鈍、待我易再較聽、方轉命其徒陳漢與君五相角、君五亦如前伸一拳、陳漢乃招以手、竟被君五連擊三把於面、繼亦翻飛連擊陳漢六七拳、陳漢負痛

突進以拳、君五急閃避去、以蛇拳擸還、擊中陳漢脅部、陳漢負傷、忿甚、請再較、君五又出拳時、程華已易履坐於炕床、君五偶一回顧、漢以時機不可失、猛以單弓手攻君五、君五以來勢過疾、急退步避之、將近於門時、漢右馬已迫進、君五遂以白鶴探水術踢去、漢竟離地跌尺、仰跌於地、陳漢與君五比較後、謂吳曰、予盍與程之師傅一試乎、吳答曰、我手沒有準繩、恐傷及對方、對不起朋友、程謂不相干、隨請吳除去長衣、吳笑答曰、不須如此、就此文裝玩耍亦可、隨請出試、吳以拳手伸、程以釘拳三擊之、吳手無恙、至第四擊、吳乃掃一把、中程之額、現青瘀色、吳以擊中對方、適可而止、欲退矣、程突以單弓拳攻吳、吳急退、轉身斜右以避、斯時右則格

於橙、後則格於圍欄、勢幾殆矣、乃更退左脚以避之、程更迫進、吳於是反身以鞭拳破其籐牌手、並推程由臂面仰面翻一筋斗、幸其徒陳漢在旁、急扶之起、始幸免仆地、程再索較、吳拱謝、程迫之再三、吳又笑以拳進、程以截橋應之、吳遂以拋拳將其橋擊開、繼連下一吸拳、中程左眼角上、血滲々下、吳見程受傷見血、急欲向後遁、程猛以單弓手迫來、吳迅退後、程突起右脚向吳脅部踢去、竟被吳左手抓住、回右脚踢中程腹、程退二步外、君五恐弄至不可收拾、而勸止、而同時程妻妾均大呼、謂不可起脚、否則打死人矣、吳謂程不起脚於先、我斷不擅起於後、今我還脚、亦非過分、不過略懲之耳、如果眞的踢去、程必無生理也、其時君五亦扶程坐炕床、流血頗多、汚及君五之下白斜西裝衫、程坐後、知不能更較、笑謂左右曰、我等比武極文明、雖微傷流血、亦等閒事耳、吳等遂向程深道歉、出門而去、以上為程吳互相比武實況也

●最後決鬪● 程敗後、其徒因不甘雌伏、群起鼓噪、有夏豪者、找吳相約、博欵一千余、再作第二次之比武、以決最後之勝負、吳諾之、相約下定銀五百圓、屆期如不出場、即沒收其定銀、送交方便醫院、然截至去月三十日止、尙未成為事實、又聞程之徒衆為謀洩忿起見、相約往尋陳斗、作一層之攻擊、陳斗者、亦吳之徒侶、同宗白鶴派拳術、現設館於裏水、程不能勝吳、故欲變更方法、轉而攻陳、果爾則廣州武術界之糾紛、將永無解決之期矣

●陳斗談話● 記者昨日按址往訪陳斗、叩以程徒是否向之挑戰、據陳云、當民八年時、兄弟設館授徒、以維衣食、惟絕不敢以拳術誇耀於人、程徒黃老三拳術之名、已膾炙人口、兄弟亦素耳其名、道由陳呂之徒某甲作介紹、相角於西瓜園岑伯著銅像前、當時兄弟未知其為黃老三也、若早知之、吾不敢與之相角矣、乃戰未數合、吾以白鶴派拋鎚擊之、中胸部、彼即仆地呼痛、余上前扶之、並謂一時錯手、原諒原諒等語、事後聞小徒李某云、日前在西瓜園相角之人、即為黃老三、吾不禁揑一把汗、視為僥倖、至前月、敝師吳肇鍾與程華發生衝突、余以其係屬個人私鬪、亦絕不揷入漩渦、以免擴大風潮、不料前月二十八晚、黃老三竟不度德量力、與其師程華及師弟陳漢三人、手持鐵煙桿、在長堤覓吾、是晚七時、吾適應友人之約、在友人家消遣、未與相遇、否則難免一場惡鬪耳、意其尋吾之原因有兩點、一、十餘年一拳之辱、二、余拜吳肇鍾為師、是白鶴派中人、彼不能勝吾師、而欲將吾消氣、據程方傳出消息云、必要打倒白鶴派一人、以雪前恨、但吾雖蠢如武牛、亦非易惹者、憶前六七年時、小新街武館如王范識李等武館不下八九家、余與他等因收徒問題、發生爭執、一人力敵拳師九人、猶無懼色、又當工運時、憑兩條臂膊、敵白餘人、尙追逐北、況區區三師徒、尋吾較量乎、余敢誇口講句、雖被三人敵余、余猶有不在眼內也、今彼等有尋余消息、余若在街中相見、必上前質問、看彼擊余、抑余擊彼云、言時若不勝忿恨之狀

●精武調停● 吳程兩人自一度交手後、雙方徒派、各走極端、空氣遂愈漲愈濃、精武會中人聞訊、乃出作魯仲連、並已由某會董向雙方進行有效之調解、記者頃晤該會常務董事伍某、據語記者云、惟程吳兩君均非該會會員、屆時會中人僉以彼此均係武術界先進、早經獲得相當聲譽地位、不必當打而後成名、而善意的觀摩、等於互爭意氣、比賽之出發點、既非源於善意、或予以未便、則雙方均損體面、本會昨已分別延晤兩君解釋、據吳氏稱、前與程師傅開頑笑、業已事過情遷、等於夢幻、本人亦未嘗為同門及外界輿論所衝動、不過九月六日有夏某其人、據稱係聯程方擬以一千元為比賽戰利品、當時確曾微笑首肯、並補充無論勝負誰屬、均應撥該欵之半、捐充方便醫院善舉、現已多日、兄弟已算作某已不知所終、茲蒙調停、極願接受、伍又云、此次調解、雙方必欲再較、一較其藝術高下、蓋雙方必欲深恐或有中變、現擬提出一折衷辦法、雙方均捐出、請擇地分日將畢生絕技作單人表演、以俟社會批評、高下自有定論、蓋一單人表演式之比賽、較之決鬪拚命式比賽、為不損武德云（完）

蘇俄飛機爆炸新京 乃係挑撥宣傳

對歐美各報所揭載消息 蘇聯當局正式否認

最近某中國新聞及其消息歐美各新聞乃揭載蘇聯飛機爆炸新京及飛來承德之臆說、關此蘇聯當局已強為否認、而聲明此為挑撥的虛報、而關於倫敦迭利耶基斯布萊斯報以北平特電而揭載蘇俄駐華大使館員聲明之說、亦聲明斯為該報之揑造云（廿四日莫斯科電）

為刷新日美國交 先行更換大使

廣田外相考究基礎工作

廣田外相為緩和日美國交空氣、而擬導一九三五年之日美會商於有利、乃考究其種種基礎工作、中其第一前提為更迭駐美大使、以一新日美兩國人心、而痛感有此必要、今次出淵大使自發的願歸還本國、已自請訓、故廣田外相即對該大使訓電、謂可歸還、是以出淵大使至遲於年內將行歸國、以退現職、就其後任目下在銓衡中（國通廿四日東京電）

美法對俄關係 已日形接近（續）

美忙於內部問題 承認尚遙遙無期

又訊、最近旬餘以來、莫斯科迄在歡宴法前總理赫里歐、赫里歐於八月二十七日自土耳其抵奧迪薩、謂土耳其極端進步、並近代化、彼亦曾往遊保加利亞、但數日前、世界報紙騰載、法國允借保加利亞借欵、然此或亦偶然之事、赫氏於離奧迪薩後、即前往基島及洞、並加考夫區之魯斯安島、彼並至尼泊魯斯特魯之偉大電器廠參觀、然後始至莫斯科、至站歡迎者、有李維諾夫、克瑞斯丁斯基、加拉罕、及其他外部人員並外國新聞記者、自大戰以來、法政治家如赫里歐者之履俄新都者、此實為首次、法國駐俄大使阿芳（按阿芳亦赫里歐之親信）在赫里歐抵此前數日、曾告記者、謂法俄親善、自昔已然、則此兩大國基於共同之立點、自應敦睦邦交、但其目的、並不在其他之任何國家、一九二二年、赫里歐氏曾一度至俄、彼時伊將出任總揆、彼亦如孫中山先生、認俄國之蘇維埃政府、在世界歷史中、將不致僅為助談之資料、列寧當時曾謂、蘇俄與法、必須親善、兩國之經濟利益相互關連、至赫里歐任總揆時、其政府即承認蘇俄、赫里歐於對駐莫斯科之外國訪員談話時、特別申述彼乃為世界和平努力者、彼謂、「一如克里孟梭之野心、在為戰爭而努力、則予亦可自詡係為和平努力」

除承認蘇俄政府外、赫里歐政府之戰後政策、在消除對德之戰爭警恨、彼擬竭力挽救克里孟梭魯意治及阿蘭多之錯失、首倡德國加入國聯之意

法前總理於遊歷各地時、並攜有筆記本、彼與參與建築尼泊魯斯特魯工作之法工程師接談、因法人對蘇俄之建設工作、亦有帮助、極為欣慰、彼並與集合農場工作人員談話、並參觀烏克蘭之最大集合農場

其後俄記者有詢其對於農區情狀之感想者、彼謂俄國之機械、已能使共產黨人解決村鎮間交換之大問題、彼稱彼曾研究美國情形、並曾見美國農人為增加生產擬借最新之機器及農具、遂致進行抵押及貸借（或分期付欵）、美國現時之經濟混亂、大部以此、其意蓋以為食品生產者為購買製造品起見、遂由銀行將其本人抵押、故農具不一定為美農之福、恐適反以害之

赫里歐亦如法國之政客、為法國革命之敏銳學者、亦能見俄國農業革命之範圍及其所必採之途徑、彼謂一八六一年以及斯托尼濱之改革、不足以解決俄農之土地問題、僅一九一七年革命後、該問題始逐漸解決、現仍在繼續進行中

一外國訪員擬自赫里歐之談話中、關於蘇俄人民日常生活得一簡確之批評、故詢以「今日蘇俄人民之生活程度與目下前次一九二二年來遊俄時相較若何、並與貴國民之生活程度之相較又若何」、關於前段、赫里歐答稱「無法比較、改進甚多」、關於後段、彼答稱「自大體言之、兩不同國家人民之生活程度殊難比較、農業國家人民之生活程度、與工業國家人民之生活程度大異、實無共同點堪作比較基點、應各就其本國之長加以比較」

予於另文中、曾述及俄法親善之重要、予並略述法政治家遊俄之事實、予之所以如此、因此次法前總揆之私人調査、無人能測其將來之結果如何也、無論其結果如何、有兩國極為重視、一為德國、一為日本、日本對此之感覺如何、可於其因法國估領中國海之珊瑚群島、向巴黎提出之強烈抗議書中見之

赫里歐自稱為「主張和平者」、予殊信之

婆漢迷（六）

張若谷著

第一回 喪禮進行曲

詩𩵋來了、他一面上扶梯、一面大聲喊道「滄一、滄一、你好嗎？我來看你的寶物了」、我眞沒法形容我那在快樂的神奇的啓示中的渾身的震盪、詩𩵋云得一知已終身無恨、詩𩵋就是我終身的一個知已、尤其對於我的畫

柳滄一說到這裏、精神非常興奮亢進、他抖顫時聲音繼續講道：

「詩𩵋走進畫室、就一張一張地細看我的新作、大約看了二十幾張以後、他就坐在沙發上、充滿着兩頰發燒那樣神氣、他說、這樣才是畫、看了才過癮、我們談了許多話、他匆匆去了、過了一個多鐘頭、他又用他天生的銀一般澄澈的聲音、一直喊上樓來、伸出一隻大手、一把拉住我、使我感到無限的溫情「滄一、使們也同來看你的畫」我旋轉頭來看、走上樓梯的是詩𩵋的夫人駱笑梅、還有麗文史和他的夫人陳明珠」

柳滄一說到這裏、停了一停、挿一句話說「麗文史剛才打電話來、他是說要到這裏來、一個詩人、想像力和記憶力很強、等一會請他把我們那一天的事情詳細講吧」

忽然靜默坐在一旁的陸夫人、開口了「柳先生、我交關要聽那一日齊詩𩵋同你們拉一淘個光景、請儂講下去吧」

「我們那一天、莫明其妙談了許多話、起初大談巴黎拉丁區的生活、一直談了兩個多鐘頭、後來他去了、我從此不得再見齊詩𩵋了、十一月二十日、我到了杭州西湖、在旅館門口遇見一個朋友、他劈頭問我「你今天看報沒有？」我說沒有看過、說他有一件使你更傷心的事、嚇你的朋友齊詩𩵋乘飛機死了、我聽了這一句話、正如靑天一聲霹靂、覺得渾身冰冷、我心酸腸斷、覺得從此失掉了一個知已了……」

那放在小茶几上的自動電話又響起來了、那是麗文史打來的電話、他說是王日旦約他到駱笑梅的家裏去、他今夜不能到柳滄一的家裏來了

第二章 安樂王子

詩人齊詩𩵋死了以後、一眞美善藝術學校的校長柳滄一引為從此失掉了一個知已、同時還有許多文士騷客都以死人知友的資格、在夕陽月刊上出了一期追悼詩𩵋的專號、這夕陽月刊、原是齊詩𩵋主辦的、詩𩵋死了、由麗文史接辦、麗文史出這一個專號、一則聊表對於死人的一種紀念、二則可以請同時代的文人都寫一篇弔文或禮讚文、印成一本放大的文萃傳

雖則有許多人都引詩𩵋是他們的唯一知已、在詩𩵋活着的時候、他自已認為知已的却祇有三個人、一個是他的恩師吳式、一個是他的夫人駱笑梅、還有他視為親兄弟般的麗文史

瘦藥 梅古魯（メーグル）

過胖有危險 男則不能自由動作……女則惡害美容…… 男女均須早速治療 惟服用梅古魯最為樞要

●活動 為男子唯一之樞機、苟若過胖不但於活動上非常感覺不自由、而於健康衛生上尤有莫大之惡影響、若棄之不理即有生命之憂、幸無生命之危險、而心臟亦必受其損害、則始終於不健康之黑暗裏不愉快的了其一生、若婦人過胖則能妨害美容、延及家庭種種悲劇之惹起、故

●過胖 一症不論紳士、淑女、以及老幼、男女、富貴貧賤、均得急速治療最為切要、關於此點滿洲人一般以脂肪分作常食、故過胖者甚多、此雖為儼然（掌櫃）之風、然此不過為外觀耳、其實本人之苦痛非想像所能知者、故必須服用瘦藥以治療之、而此瘦藥既為大日本之定評、而又受多數男女之無量稱贊者、即「梅古魯（メーグル）」是也、如服用之不但瘦效果立見、而性精力溢之

●男性 美及神怡明朗之女性美尤能發揮、故所敢推獎也、而瘦藥「梅古魯（メーグル）」為何有斯効果也、曰夫瘦療法中以其無副作用之藥物療法為焦眉之急務、而瘦藥之療法中惟有厚爾孟療法、而又非單一厚爾孟劑之諸種厚爾孟混合者、即藥學上複合厚爾孟製劑之瘦藥為理想的內服藥、此乃醫學之定說也、瘦藥雖有種種、惟以複合厚爾孟製劑之瘦藥、又混合以於美容及保健上有密接關係之生殖腺厚爾孟藥品有

●男女 性用之區別「梅古魯（メーグル）」誠特効劑也

感謝禮狀紛至沓來

過胖處女治癒之禮狀（一）

我今年是十九歲的處女、因身體過胖實常感覺困難、久欲治療之、突見新聞廣告「メーグル」之、無副作用的能効、遂試服之、於不思議中僅二三星期腰腻漸減、忽覺瘦六七斤重、誠良藥也、遂繼續服用、如此壹百餘斤之肥大身體、僅一個月不過為八十餘斤、余心氣之爽快如同登天、遂告知於友人、彼之身軀亦如余之肥大、遂即刻服藥、亦在一個月中減瘦大半、非常喜躍、見一新聞廣告、余二人覺於短時間內無副作用的適度減瘦、誠「梅古魯（メーグル）」之所賜也、感々（山梨縣井田町飯塚千代野）

治癒中老傷悲之禮狀（二）

余自中年以降身軀既漸漸肥胖、故友人先輩嘲余日「你有錢了、所以身體亦胖起來了」云云、但我力脫過胖之痛苦、施行運動、又用電氣療治、然終未見瘦、後常見報端登有瘦藥「梅古魯（メーグル）」、雖然無効、余亦購而試之、竟與身體十分適合、服用之後漸漸見瘦、而日常之生活起居亦非常快樂、喜不堪言、遂繼續服用、近來完全復我昔日健康爽快之身體、而得蘇生焉、則友人及先輩亦復無嘲語、而吾已身亦無痛苦、私衷茁悅、誠「梅古魯（メーグル）」之所賜也（九洲豐前中津市松田佐市）

◎備考 此外尙有日滿兩國人之稱贊書信甚多、不及備載、請一試之、必奏預期以上之効果也

定價 小瓶三圓、大瓶七圓、德用十二圓 郵費金四角七分 有男性用女性用之區別

發賣元 メーグル商會 大日本東京市京橋區築地三丁目築地ビル 振替口座東京四五八六三

滿洲代理店 大連市浪速町 日本賣藥株式會社

滿洲代理店 奉天市加茂町 日本賣藥株式會社

登錄商標 龍角散

痰喘咳嗽的 圓滿迅速 愉快之治療

龍角散之十大特長

一、對於病原有良作用——不須咳嗽即奏良効
二、善使咽喉滑輭——精氣眞爽快心神又明朗
三、尤使呼吸平安——困難之呼吸如同一掃快樂即生
四、有靜止咳嗽之作用——一服用即有靜止咳嗽之精妙
五、防止影及胸部——咳嗽即止胸部自無痛苦之患
六、解消過熱——過熱則易變症牠能爽麗消除
七、防止肺炎之變症——善能防止肺炎及肋膜炎之變症牽
八、無肺結核之痕跡——又能消殺可怕之結核種子
九、決無副作用——決無習慣性及胃痛之敝
十、亦可與他藥併服——無論與何藥併用均有良効

消除頑痰 靜止咳嗽 防止肺炎、肋膜肺炎、結核等症

龍角散主効

龍角散既為純優良藥質之配劑、故雖少量亦奏効果、且香味尤非常爽快、故雖病人幼童嫌藥之人亦極樂服用也

痰咳患者 因痰常咳之人可能極其快樂
喘息患者 因痰喘而呼吸困苦者宜即時服用
咳頻發者 頻出咳嗽夜不安眠為健康之百害
感冒患者 於流行感冒及感冒之咳嗽有快適之効果
肺病咳者 肺病之咳者則患部益行抗進故須留心
血痰患者 痰中帶血之人必須服用
百日咳 兒童之百日咳請即服用
痲疹咳 痲疹咳亦須應用而與他藥亦可併用

定價 二日分半 二十錢 十八日分 一圓 四日分 三十錢 四十日分 二圓 八日分 五十錢 六十五日分 三圓

發賣元 東京市神田區豐島町 株式會社 藤井得三郎商店

・全國各藥店均有出售

患結核病盲目的諸君

迅速揭去朦蔽

兵匪慘虐固可畏、然如蠶綿絞頸殺人的結核病、更令人寒心、至春秋最富之青年男女、尤易傳染此病而死、則一家一國乃至人類、終歸滅亡、亦未可知、本會有鑑於此、以撲滅結核病及遞減乳幼兒之死亡率爲目的、成立以來、首先着手黑菲(HeFe)菌劑「若素」之製造、以大犧牲的廉價、頒布於中外、藉以爲服務於社會之一端、——「若素」係日本榮養科學界權威東京帝國大學名譽教授農學博士澤村眞氏創製、有專賣特許權、對於腸胃之强健、體質之改造上、殆覺化學療法已底山窮水盡、特齎來開闢新使命之稀有益菌黑非爲主劑、加以精密調製、爲一種生物學的藥劑、

結核病每因其性情偏執、不易治癒、人多誤信以爲不治之病、恐怖異常、一旦感染、狼狽狀況、如溺者捉囊求命、見藥服用、無暇辨別、結果浪費鉅資、終無効果、怨天恨地、徒乎奈何之青年、爲數何多、

勿憂！結核病絕非不治

結核病絕非不治症、據結核患者恢復統計表、其大半數已見痊癒、足以證明、尤其於起病之初期、從速持身安靜、鼓勵精神、每以確信其實施正當療法不怠、則必可治癒、縱屬第二第三期之結核、如能停止症勢之進行、則亦無須悲觀、

埃及木乃伊之體內、尙可驗得結核病竈的痕跡、可知結核病從古以來、爲困惱人類之疾病、在藥學發達之今日、直接能治此病之藥劑、絕對無有、凡藥之所以能根治結核者、非在藥劑直接之功、而在盡人具有之自體抵抗力——即自然療能力使然、至服用藥劑、不過爲促進體內自然療能力之一種手段而已、此爲醫學界均所承認的定說、

黑非菌劑「若素」、係爲促進人體天賦之自然療能力、極完善的代表藥物、

即「若素」組成中之多種活性酵素、對於因結核菌發生障害乃至肺組織之細胞衰弱、賦與活力、使之活潑、助進白血球之食菌作用、又因含有防禦素溶菌素等、以減削結核菌之勢力、結果在衰弱已極之患體、尙能湧出其自然療能力、病竈之周圍、形成如同鐵壁之結締組織、節々圍攻、終使結核菌窒死、

「若素」因以特殊旨趣而發賣、其價之低廉、莫可比擬、一個月量一瓶金一圓六十錢、——即一日僅費數分錢爲足、故雖長期服用、不需鉅資、不僅止此、「若素」能使腸胃機能强化、增進榮養吸收率、急進食慾有此一劑、不需何等高價榮養品、日常便飯、可攝十二分之榮養、

左顧右盼之一般衰弱者及結核患者諸君！對於諸君要再言明者——

須先增進人體天生之自然療能力、直是治癒結核症之唯一正道、

撲滅身中之結核菌、變弱爲强、則不獨爲君個人之幸福、對於社會人類之健康應有之義務、

榮養胃腸 若素

澤村名譽教授發見

專賣特許

食慾素

對於食慾不振、不過有苦味劑、單寧劑等具以一時的刺戟性爲能之藥、久覺失望中之治療界、自有黑菲菌劑「若素」以來、始沐効力可告非之增進食慾劑之厚賚、歡然如迎救世主之降臨、

服用本劑、即可誘發、譬如健康之人、空腹時對於嗜好物所感覺的食意、與攝取食物同時、唾液胃液之分泌、頓形旺盛、是黑菲菌含有十數種酵素與克利可基寧等主動所使然、宜乎法國臨胃病治療界之大家勃阿斯博士、因對此非常的奏効、贊嘆之餘、名曰「食慾素」

從來治療上極覺困難之結核性食慾不振症、因服用「若素」即容易掃除一空、他如諸種重症、經過中衰弱已極之食慾、亦能恢復、而病勢好轉之實例、實不勝枚舉、採用本劑、其遠方之臨床醫家及服用之諸氏、均爲之驚嘆不止、

藥價低廉

粉末 三〇日量 一日金 一元六角 (用量一日三、〇瓦—內裝九〇瓦)

粉末—二七〇瓦 日金四元五角 五四〇瓦 日金八元五角

錠劑—三〇〇錠 日金一元六角 一〇〇〇錠 日金五元

總發賣店 榮養與育兒之會 日本東京芝公園十一號地

海外代理店 三井洋行

支店出張所所在地 大連 奉天 長春 吉林 哈爾濱 天津 北平 青島 上海 漢口 香港 西貢 馬尼剌 曼谷 新嘉坡 孟買 加爾各答 巴塔維亞 蘇拉巴雅 悉尼 墨耳鉢恩 孟買 倫敦 紐約 舊金山 西特里

滿洲代理店 日本賣藥株式會社 大連市浪速町

如就近藥店、此藥品缺時、可直接向三井洋行各地支店、或日本賣藥株式會社大連支店、去函購買、縱買一瓶、郵費亦由支店或會社負擔、急速送上

奉天

本互助精神維持獎勵 發展社會事業
聯合會舉行成立大會 選定正副會長等職員

奉天省社會事業聯合會組織已久於月之廿三日上午十一時開成立大會各節已誌前報是日該會籌備委員長及各委員均準時齊集省教育會大禮堂於民政部代表蒞臨之下舉行正式成立大會是日各員精神歡暢依次入席後即入於正式開會之項行禮如儀會則宣佈後即由全體會員恭請會長趙孟南氏民政廳長就職就職後即致開會詞 其詞之大意謂奉天省社會事業聯合會自本到部令後即設立籌備委員會一切事宜業經籌備就緒今日爲本會召開成立大會之日蒙大部派員蒞會指示一切並承諸位來賓光臨諸會員齊集到會濟濟一堂甚盛事也夫社會事業聯合之趨勢在先進各國幾於無處不有我國初基肇造奉天社會事業聯合會斯爲創舉查社會事業其內容包括兩種一爲救濟一爲教化所謂聯合者本互助精神於社會事業予以保持或鼓勵以期各事業之發展惟鄙人才力疏薄不克勝任希望諸會員同心協助俾會務日見起色無負設立聯合會之旨趣幸甚幸甚
會長致詞畢即選舉副會長二人並發表理事評議員監事員等職員各員之姓名如下
會長 趙孟南
副會長 閻傳紱、方煜恩、
名譽顧問
□向卿、張星南、丁極辰、吳海依、彭相廷
理事
河內科長、薛子遠、吳景山、戴葵甫、張錦帆、陳助山、粱素文、李省三、齊佑彥、
評議員
馮子敬、許泮香、耿西園、周潔忱、于朗川、范朗青、謝東府、趙時敏、季福堂、喬壽卿、劉海軒、康季封、
監事員
劉貫一、吳志雲、劉思奇
職員選定後乃由民政部代表王社會科長致詞大意以社會事業不但注重於臨時之救濟事項對於一般社會必須注意事項乃至滿洲國社會風俗人情之良惡上亦要分別設法去留爲準時間守約會以及公私道德法律所不能裁判者均須由社會事業聯合會設法改良云云約十餘分鐘始行講畢詞畢乃由閻副會長致閉會詞并撮影以作紀念云

韓家欄會勇 大腿中槍傷 下夜遇見胡匪

瀋陽縣警察第九署興權分所韓家欄村會會勇韓鳳韓實眞二人於廿日晚八時赴村外下夜之際突來匪人三名一持手槍相遇後即行出槍恫嚇並先發制人將韓實眞大腿部打傷後並搶去七米力改造大槍一支乃向東方逃去比及韓鳳臨吁至村報告多人前追但匪去已遠杳如黃鶴不得已只得回返村中一面設法救治傷者一面報告警所現警所方面正在嚴重搜查中云

飭瀋陽縣 保護福陵 因丟失樹木

東郊外之前清太祖高皇帝之福陵邇來忽發現失樹四百餘株之多究竟此數係最近丟失抑或先時所失頗無法調查省署以往者不可究來者不可不愼乃於日前訓令瀋陽縣公署令其速爲設法調查並派幹警前往護守以免再有丟失致不成高皇帝威嚴該縣奉令後當即飭屬詳查並派幹警常川駐在以資保護云

三人均騎自行車 學生式之胡匪
光顧靴店搶去二百餘元 發生於日站警察正搜查

市內以及商埠日站等地搶案頻仍層出不窮雖嚴加密查而搶者之手段千奇百怪竟防不勝防月廿二日午前七時四十分日站浪速通五番地亞洲靴店忽來騎自行車匪人三名均身著學生制服進屋即出槍威嚇結果搶去大洋二十四元金票一百零四元及其他金留兩隻共約二百餘元之譜搶畢即行逃去事後日本警察署方面即聯合警廳方面共同協力搜查云云

瀋陽警察廳衛生隊 撥歸市署管理
省公署飭令即日移交 閻市長招議處置拉圾

奉天市內之衛生隊（清道夫）自本年七月以來即發生附屬之問題屬市署手屬警察廳手審議至再問題靡解因無主管關係以致衛生隊發生怠職行爲以致溽暑之下市內拉圾堆積臭氣薰人行者莫不掩鼻而過之聞關於此案現已經省公署於月廿一日正式訓令双方着由警廳移轉市署管轄此後衛生隊主管有人市內情況當必煥然一新所謂衛生之名實相符市民之衛生當有莫大之補益云爰覓得訓令原文於下
奉天省公署訓令民四六四號爲令遵事案查瀋陽警察廳所屬衛生隊撥歸奉天市政公署接管一案業據該市呈准警務廳往覆函商妥洽並造具預算業予核轉各在案惟查衛生隊擔負清除市內一切汚穢之責所有交接手續亟應從速辦理以重平權而免延悞除分令外合亟令仰該廳遵照即日移交具報勿延爲要此令
奉天市長閻傳紱氏鑒於市內垃圾堆積而運除必需相當地點及方法而塵芥之集散及其處理辦法對於市民衛生關係綦爲重要亟應設法整頓以保清潔行重衛生現定於本月二十三日午前十時在該署會議廳開塵芥處置辦法聯席會於事前通函瀋陽警察廳及其他市內各關係方面屆時蒞場出席與議云云

飭署表報 私售鴉片

瀋陽警察廳齊廳長鑒於市內私售鴉片處所林立前曾迭飭各署詳查具報但具報固多遺漏亦未能免現又製定調查總表分發各署飭爲速行查對補報云
調查事項
一、氏名 年齡
二、職業
三、本籍地
四、現住所
五、學業經歷概要
六、性行並信用程度
七、有無公共事業之功勞
八、受否刑事處分
九、資產負債之概況
十、合適於售御賣鴉片否
十一、其他參考事項

取締中西醫 不正當招牌 衛生主任會議

瀋陽警察廳衛生科長馮希廉氏鑒於市內中西醫藥商對於自家之招牌廣告往往任意誇張擴大其詞以致市民蒙其愚弄殊與病家無窮之禍害爲免除計前曾通令各署詳查管內之醫家招牌以及廣告其查報者固有而查報者多不詳盡因之乃於日前又通令各署衛生係主任於本月二十三日上午十時到廳聽候指示取締中西醫不正當招牌之辦法然後再實地施行云

檢查情形 按日具報 防範有胡匪

瀋陽縣警察廳長齊恩銘氏鑒於時屆冬季正匪人思逞之際故對於防務應提前施設以爲預防除通令所屬各警署所應照秋防加緊嚴查外並對於各該管界內旅館工人下處及娛樂場所時刻宜加調查以免有不良份子借端生事並各警所每日由午後六時至九時各該所長應率警四五人在本管界內衛要路口實行檢查勿論有無事件發生須將檢查情形按日具報以便參考而預爲防範各警所本令於二十一日已實行檢查矣齊廳長對於市內之治安能如此之在意各警署所在能認眞搜查而我商民可以高枕無憂矣

小兒咳嗽治療

チミツシン（奇蜜新）

普通之咳嗽無論對於頑固之百日咳一症尤有特效就寢之前若服用一匙則一夜間定能安眠睡去藥味甘甜小兒最喜服用
價目一圓八十錢 一圓
株式會社 田邊元三郎商店 東京市日本橋區本町
並試用有小瓶 各地藥房皆有代售
TY122

假教育會行發會式 海城支部成立
總部理事長演說詞 日滿親善會之宣言

日滿親善會總部在日本東京總分會設立奉天現下在海城設立支部已於二十三日假教育會舉行發會式支部長宋堯階副部長張雪年趙親川理事長張孝友顧問矢野勇等五名並推尹縣長以及各機關首領補爲名譽會長是日午本城各機關各團體以及各來賓爲數不下百名典禮行完之後來賓及長官俱有演說祝詞其會況極其親善誠盛舉行茲將該總部理事長緒方政君辭錄後
總部理事長緒方政演說辭
今天敝人到這裏來是本總部的發令監督海城支部舉行部立典禮的蒙日滿兩國官長成機關首領各方面的士紳肯來扶助實在榮幸萬分的可見日滿親善會的前途有十二分的樂觀了現在要把日滿親善會的意者經過的歷史未來的計畫向諸位略述一二
日滿親善會是什麼意旨呢？就是兩國人民相親相愛互相扶助互相提攜彼此可以免除誤會一切均能諒解實行團結共存共榮那才能夠實現東亞和平呢日滿親善會的使命就是要往這個路上走
日滿親善會的歷史很是年青因爲兩國人民都有親善必要的覺悟但是沒有首先提倡的所以未能實現敝人奉日本國內總部的命令來到奉天成立滿洲國日滿親善會現在已經有五個月的歷史但這五個月的過去沒有什麼成績不過工作接洽立案等々的手續言在支部和分會成立已經十餘處了所以沒有什麼歷史可現至於未來的計畫另有章程因爲時間的關係不便再說但是同人等才識淺薄日滿兩國人民和日滿兩國官長士紳們不吝的指示是最希望的感佩的敬祝諸君健康前途無量謝謝
日滿親善會海城支部成立宣言
日滿親善爲當今兩國人民應有之覺悟凡我日滿兩國人民均應負提倡宣傳之責以促成東亞和平鞏固王道樂土共存共榮增益人民福祉本支部承總部之委任遵總部之意旨努力工作矢勤矢愼以達成日滿親善之實現深望海內君子賢人奮起贊同不致殞越實爲至盼謹此宣言
日滿親善會海城支部使命
本支部本總部之意旨工作左列之事業
一、調查研究事業 日滿人民之風俗習慣文化學術調查而研究之爲彼此融洽互相明瞭之參考
二、介紹宣傳事業 日滿兩國之名人碩士及其略歷事業工風俗習慣文化學術介紹而宣傳之
三、親善事業 日滿兩國人民爲免除隔閡及互相提攜融洽感情爲趣旨舉辦講演會展覽會聯歡會電影會游藝會等實現共存共榮排除一切隔閡爭
四、教育事業 語言會日語補習班 滿語補習班以滿語通意識
五、出版事業 爲促進兩國人民之覺悟及增益文化之必要從事發行
一、雜誌月刊及隨時單行小冊
本會之會員分左列二種
一、普通會員凡入會之日滿人民皆爲本會普通會員得佩本會章享受本會利益
二、特別會員乃係一種法人資格如銀行會社商店及地方士紳等得享受本會特別利益
二、會員特典
本會會員得享有左列利益
（一）凡本會普通會員得佩本會徽章如遇日滿人民兩方發生誤會及感情隔閡等本會代爲融洽解釋之
（二）凡本會特別會員除享有普通會員之利益外並得享受左列利益
一、在會刊上介紹其事業及略歷表揚其宏功偉業及意向
二、凡閱覽本會出版各種刊物僅收工本費
三、對於日滿風俗習慣有懷疑處得函詢本會則無料答覆之
三、凡本會主催之講演會展覽聯歡會電影會游藝會等無入場費者會員得隨意入場若有入場費者會員亦享有減價之利益
三、義務
（一）本會々員有左列之義務
（一）勸募普通會員之義務
二、宣傳本會意旨
三、遵守會員信條
（二）特別會員之義務
一、負普通會員所有之義務
二、擔任會金之募集
三、會刊之投稿
四、在會內有臨時之服務
三、對日滿軍事並社會事業協力獻金

瑣事拾零

△馬車夫拐走小提包 市內之業馬車夫者往々有客人遺下物品彼甚至不等付給車資即趕車而逃此種事件雖係出車夫之昧良亦是乘客慌疏大意之所致誠所謂究出自取也日昨上午正在陰雨淋漓之際有城北蔡台子劉姓由南滿下車僱馬車至南市場西口王姓家串門因未注意馬車號碼又因天雨寒冷異常甫至威家門首劉某即付車資二角五急忙入內寒喧之際忽憶提包尙在車上急出尋找車已無踪追逐多時毫無踪影惟自認倒霉而已聞其提包內有現洋三元及零星物品值錢雖屬無多該車夫得之亦可謂之小發財也云
△私賣大煙犯案多次 城內小南門裏大街門片七三號住戶鄧善廷年四十七歲素無正業專以私販煙土及開燈售賣以爲養生之財源前者經鴉片專賣署提獲四次因體恤彼之生活艱難未加處罰僅將私煙及家具等項歸公但該鄧某既無正業又見賣煙比別種營業來錢較易故經專署屢次提獲彼仍售賣如常日昨午後二時許煙客吳顯眠等五人正在吸煙之際又被專署緝私官松田正夫偵悉當即率人前往當場捉獲並將熟煙膏十數小包及煙具等項一併帶署因其被破獲數次卒不能改悔故不能輕易遺放遂函知警廳將鄧某送廳嚴重罰辦矣
△大雨中草房忽倒塌 保安寺四條胡同內中之房屋多係草房並又年久失修其西頭院內有正房五間廂房三間日下無人居住於二十二日上午一時雷電交加大雨如注該廂房被震倒塌幸未傷損其他亦云萬幸警察當局前者曾通令所屬對於界內之廢朽不堪居住之房屋應加調查而取締其出賃並令房主趕速修理以免發生危險情事惟是項房主不是故意敷衍即因經濟的關係以至倒塌壓傷住戶等事屢有發生望負責當局對於是項房屋嚴加取締爲宜云
△嗎啡鬼時現於街頭 邇來秋末將冬天氣驟現寒冷之狀而市內之嗎啡瘾者頓現驚慌之狀因之商民住戶被窃者亦日見增多而嗎啡鬼之死者亦日有所聞於二十二日小河沿城物場發現一年約二十餘歲之男子死於場中又大西關卜將軍胡同倒斃嗎啡瘾而死者一名年在四十以下均由官方備棺掩埋矣但將來天氣再加寒冷則今年嗎啡瘾死者未知當有若干云

本溪站會議 治安與護路 兩分所長出席

本溪車站鑒於青紗帳倒正是治安起始工做之期乃擬於本月廿一日開治安及護路會議並於事先電邀瀋陽縣警務局長及所屬車南路姚千戶屯陳相屯兩分所長於時出席藉資舉盛而便聯絡云

實部頒發電汽 管理之規則

實業部鑒於電汽事業有必需發給管理規則者特令省署實業廳發給電氣管理規則若干份分發各縣其內大致謂官私各電氣事業皆需呈請核准其關於私人設立發電機關無論線路是否經過通衢必需呈請批准方許設立云

海城

縣公署召開 愛護村會議

本城尹縣長因治安維持會有通知書定於月之念三日在縣署開愛護村會議是以縣當局特論令各區愛護村董來城開會各村得電々後已於同日午前十時集於縣署庭院開會並領去警報用紙及愛護村規章而去矣

威嚇信誤人匪淺

本縣第四區轄界之娘々廟村住戶何洪起因涉嫌被村會送縣各節已誌前報茲聞何某經兩次傳訊並無若何罪狀証正無賴尤由海城稍信與何姓家族謂何洪起經官家過堂時付用上大掛之刑以致何某熬刑不過自認爲匪並咬出許多人來着其家人速速逃以免罪譴等情何家見此信擧家大小哭天號地甚至有投井喪生之擧後經人打聽絕無其事果家始能無論官署訊匪純取證據即果係眞匪亦無刑訊之理而寫信之人無故弄此惡練手段欲陷何某全家於死地是誠何心哉若氏竟不顧天良作此下井投石之擧獨不畏拔舌地獄禍及子嗣也或云地獄之說正爲此輩罪及一身尙且不計遑顧禍延子孫春秋有誅心之論此輩之心已死即欲誅之亦無從著手記者無乃好事瞎偏或然歟於此知世道人心之日趨陷溺矣

新京

吉稅務監督署招集 稅捐局長會議
討論新稅率之勵行 及租稅征收等提案

吉林省稅務監督公署署長啓宋儒氏前奉部令對於徵稅新章及注重稅局員巡奉公事務嚴防剔除積弊勵行部頒新稅率並關於經征租稅種種提案均待積極之決議遵行等情曾於前數日由稅署通令招集各稅捐局長晉省列席集議已定於十月二十五日起開始會議云云更聞全省稅署如濱江延吉等稅署亦將繼續擧行云

情報處攝製電影

國務院總務廳情報處近爲喚起民衆普遍王道仁政起見預備製作最有價値之電影片二卷定名爲承認後之滿洲國內容作爲友邦日本承認一週年紀念事業成立當日之盛況作爲主題外有慰靈祭加入建國第二回大運動會及京圖線開始通車並各處建設等盛況劇下關於該項影片之製作現正派員向日本松竹電影公司進行交涉中云

新京參加員 將定期東渡 出席經濟協會

滿洲國政府當局前以日滿經濟協會預定於十一月中旬在東京招集日滿双方有志者代表出席會議我政府曾訓令全國各省市公推各地工商實業專家選派代表出席與議而謀及我双方之經濟提携及將來的實業發展查新京方面聞已公推益發銀行總理孫秀三君前往參加預備屆時整裝東渡云云

關東州民會長 來京觀光訊

首都訊謂關東州各地方民會々長全體同人刻爲參觀滿鐵沿線各都市商業教育風俗情況以及參觀國都大新京建設起見預於本月下旬啓程定於本月二十六日到達新京向市內各名勝形勝地方觀光更擬赴北滿一行到京時再決定是否北上云云

安東

通天溝又鬧匪警 長途汽車被刧
市內前聚寶街發生搶案 日警署刑事緝獲兩胡匪

安東縣附郭一面通天溝村近日以來時有匪警日前搶去某某家現洋六百餘元等情已誌前報茲又於十九日晚突去匪十二名鎗械齊整闖入該村村民尹成起家將尹某擊斃並將其孫乳名小德擊傷復綁去村民劉成秀一名逃逸云
安東長途汽車專駛行安莊孤山一帶向未聞有何等危險近以三四等區匪氛擾攘警隊分途剿捕已疲於奔命茲於二十日早八時由安開駛大孤山之德山保太二號汽車行之汽車載乘客聯行至河深溝一帶忽出胡匪二十餘名一擁向前阻住登車搜翻及開槍射擊乘客腹部與乘客腿部受傷臨行綁去德山號乘客七名保太號乘客十二名警務局據報當派保安隊長李銘閣帶隊馳往追剿中其餘受傷之乘客已出德山汽車送回安東醫院治療云
安東市內前聚寶街運東路南義聚東糧棧昨二十日午後六時餘突去匪人三名一名於門外把風二名入室即找執事旋入賬棹將司賬者監視逼索錢款當搜去大洋二百元現小洋百餘元搶畢令司賬者隨行偏乘馬車向鎭安橋迤東奔馳至無人處始將該司帳者放去及報警追緝時當夜深已無濟矣
□埠于家溝□某住戶被搶曾報警備案偵緝匪賊後日前十九日經日警署刑事李芝秀於市內六道溝緝獲該案匪犯張子敏一名帶署訊供有同夥張景漢合謀行搶于家溝某住戶得款後分不諱並供出張景漢現住四道橋福成祥內當帶同至福成祥遂將張匪就獲及起獲手槍二支子彈二十粒帶署訊辦中

改訂續絲工資 商會之通告

市商會爲維持續絲工人生活特擬定續絲工資函請警廳查照備案及由廳通告各續絲工人通告如下爲傳知事案查安東市內各續房對於續絲工價同係三個月改訂一次然歷年以來每因訂定工價關係竟致工潮屢生長此以往殊匪所宜正擬核辦間曾准安東總商會公函第一〇九號內開關於訂定工價每因絲價漲落無常竟致糾紛時起現將絲業公會簡章第五條改爲續絲工資每年由秋期開續之先查看絲價情形議定價格即呈報警察廳核准公佈至來年夏季大繭完竣看絲市情形議定價格及呈報警察廳核准公佈至來夏季大繭完竣時爲上現屆秋繭登市期對於續絲工價亟應擬定以便轉請公佈遵照辦理經禁委員詳細討論僉以現在絲市蕭條銷路疾滯且近來絲價跌落最高者不過二百七十兩低者僅一百八十兩各絲房多半停工其未停者亦不過勉强支持本會爲維持繭工双方起見一再核議只以定期長故定價從優本期續絲工資比較上期九元六角加一元二角擬定爲現小洋十元零八角全體一致表決通過除留議案外理合書請貴會轉警廳期前印刷公佈於本年十月一日起施行實爲公便等情據此查歷期規定續絲工價均由敝會轉請前公安局公佈在案茲查所定工價按現在絲價跌落及商況蕭條情形比較上期九元六角每月增加一元二角爲十元零八角因爲期過長故定價從優尙無不合相應函達貴廳請煩查照於十月一日以前刷印公佈以昭鄭重而便屆時施行實級公誼等情前來查按照現在市面情形生活程度工價每月定爲十元零八角尙屬公允各安心工作以維生計値此時局不靖地方多事之秋幸勿妄想致貽伊戚切々此佈

營口

山內社長歡宴 滿日各機關

本埠元神廟滿洲電信電話株式會社社長山內靜夫氏自到任以來極力發展致公務紛忙未遑與各方歡晤乃於昨二十四日午後五時三十分假新市街武藏野設宴招請本埠滿日各機關領袖各法團會聚一堂而燈紅酒綠把盞言歡頗極一時之盛云

正義團支部 招集幹事會議

大滿洲國正義團營口支部業經正式成立入盟團員極其踴躍茲聞崔耀亭支部長爲謀防止不逞之徒藉名滋事並保存名譽及保護團員安全起見特於月之二十二日上午十時招集各董事幹事數十名於支部議室開會討論關於以上之進行辦法及今后之工作要領云

洮南

憲兵隊領到良馬

本埠新市街憲兵隊大畑隊長爲便於公務深感舊有馬匹遲鈍頗不適用必須更換良馬等情曾經申請上峰刻蒙照准故近由新京總部領到良馬三頭關於鈍馬目前經投標手續售給營口區地方事務所支配淸水車糞便車等役云

尙警查獲嫌疑犯

洮南警務第二署管內大西門分所警士郭文斌於七日上午十一時許守望勤務時見來一人年在三十來歲騎匹白馬當抵城門四顧驚惶之勢郭警士見其行跡可疑乃向前盤詰該人亦下馬答話自云姓宋名福堂前充差第四團近請假賦閒於家今由鄉間親戚返回等語該警士即令其找保後始能允諾遂將馬留於分所處宋某隻身往街求保後該警士見其馬鞍下掛有八音槍套一個即心疑是匪無異乃將此情報告分所長後復又將該槍套取下待其追回再訊迨下午二時許宋求保條歸所欲牽馬要走之際董分所長向前捉住遂用警繩一併備文人犯及馬匹槍套事一併送交第二署審辦經王署長審訊後據宋福堂供稱確無有爲匪之情言語支離仍不吐實話後王署長令警士用刑嚴加審訊多時宋福堂以爲捱刑不過乃供稱實係有槍方總往街求保時叫我埋在關帝廟西邊水坑邊上等語王署長又問前曾在何處有搶案宋答前數日自己單身在突泉刧拉布疋車兩輛搶去大洋五元國幣廿多元並未搶去布疋王署長詢明後即派警士至關帝廟西邊水坑下拔出鎗多時並未找着於八日早又找亦然無有王署長審明後即備文將該犯連同馬匹槍套一併送交縣署懲辦云

吉林

高檢廳委任所官

吉林省高等檢察廳王允卿廳長以看守所々官屈慶一等已因事呈請辭職當經照准但遺缺綦重不便虛懸已於日前明令委任馬材接充看守所々官以專責成馬所官當即謝委到所視事云

哈電業公司 高總辦實任

吉林省長公署現查代理哈爾濱電業公司總辦高文垣自任以來對諸電業力加整頓殊堪嘉許應將代理字樣取消改委實任以示鼓勵而專責成省署已於日前明令發表電業公司總辦高文垣改委實任云

教導隊委任通譯

吉林陸軍第二教導隊朱大隊長現以該隊事務紛繁原有譯員八員不敷支配長此以往恐貽誤公務遂於日前委蘇廣增爲通譯員以專責成蘇譯當即謝委到隊視事云

瀋陽有聲電影院

四經路・七路 （電話五一七三）
十月二十二日至廿五日……星期日至星期三……
——聯華影業公司最佳武俠配音巨片——

海上閻王

王次龍 周文珠 葉娟娟 湯天綉 合演

熱烈的情節、沉着的表演、眞美的佈景、柔和的攝影、使你的心火燃燒、使你的心弦顫動、使你的情緒恬靜、使你的心寧慰
武俠情節、驚險高人一等、情痴賦情、而不一味蠻打、情喜情、示人以仁義與勇、有哀
父可殺、其曲可析而不可殺、仇可報而不可報、故其哀情如此、其沉痛又如此、故其情節非夢想所能得到、其表演非想象所能擬、使你的腦筋不壞、使你的印象永遠不忘、只聽人講、也要看此片
假使你的片子出外國、叫你不會看此片
△此片是國片之絕作、要中國人看
△此片驚險武俠片、爲中國武俠片
△生命上的奇突、緊張、不敢正視、一新
上閻王、海上閻王、人間霸主

新世界有聲電影院

陽曆十月廿二日起映五天

自由之花

鮮花般的美人、瓊漿似的醇酒、溫柔鄉、縱使自銷魂、却磨不了英雄壯志、情節悲壯、可歌可泣、穿插豔膩、如醉如痴、男
望眼欲穿驟然放映了、中國聲片之飛將軍！！電影界的晴天霹靂！！
女士私情、應當怎樣的支配、請看吧！明星公司出品空前有聲巨片是胡蝶女士主演被選在意大利國賽會那套有聲名片

蓋平天一堂森記新張廣告

敬啓者敝號由七月間接兌舊天一堂改組爲天一堂森記藥局重修門面所有藥材俱採地道嚴加考究精益求精批發零售價値克已自製各種洋藥功效昭著馳名已久特聘庄河致中醫士隨時診脈不取方費前擇國曆九月廿一日即夏曆八月初二日正式開張特爲優待主顧起見丸散膏丹每逢夏曆初一十五兩日按售價八扣現欵交易恐未週知謹此廣告如蒙惠顧不勝歡迎之至

博士創製之長髮生毛藥
毛根之肥料、毛莖之日光

俗歌謠曰、雨露恩惠草木生大情之下人類存、而野邊之草木猶待雨露之惠育云云一句小學校之唱歌亦有採用、蓋雨露惠其根日光育其莖也人體之生之毛髮亦同草木爲土壤殆及枯豬之草木如施以豐沃之土壤而生肥料與日光則猶可蘇斯界之發育、如此相等之學博士專門之田中醫學之促進如爲研究之生殖之結果、長於日毛髮同土壤生肥料、富美藥

長髮生毛

富美納音

納音完成矣●●●頭少禿●脫毛●病●禿頭●髮毛●薄●稀少●男女●禿生●眉毛不齊●無之際應有之毛者
請速用之 富美納音 定價五角、九角 一圓六角、三圓、五圓五角 郵費內地一角二分、如有售罄時新將代價寄到左記發賣元即將藥品送上不誤
模造品其多購時祈指定富美納音爲要
發賣元
東京市芝區田村町四 電話芝一八七四番 振替東京三一八三二 東京藥院
大阪市赤十字病院前 電話南一二四六番 振替大阪五〇八一八 東京藥院
（說明書贈送）詳細說明書函索即寄

內外論潮

現代婦女節育運動的解剖

因此一般的技術的進步、機械的發明生產的合理化、驅逐了勞力市場的恐慌束縛了機械力和勞力的充分使用、而勞力過剩和商品過剩就一樣的成爲經常的現象了、像拉塞爾所舉資本主義生產之最初進步和繁榮時代所表現的勞動力缺乏、到目前時代是更難於經見了、在這種社會的經濟關係之下、一方面是工商業者對勞力的需要大減、人口增加過速不能和他的需要相適應、社會上如果有過多的失業、不但成爲社會之繁重的負擔、並且還能危害社會秩序之安寧和動搖他的根本因此工商業者自身就需要節制人口的增加、在下層社會裏、不但因爲生產工具的集中、加大了一無所有的貧困者的數量、社會的大多數人都失掉了財產成爲一無所有者、而且也因工商業者間自由競爭之猛烈、剝削不能不日益加重、結果失業者日多生活益趨惡劣、撫育妻子的能力漸變薄弱、貧苦的下層群衆當然會視生子育女爲最大的累贅、而自然的發出節制生育的要求和呼聲、由此可知、節制生育的呼聲、是現制度爲了維特自已的殘的一種無辦法的辦法、也可以說是現制度的無能的表現同時亦爲現制度下被剝削者的困憊呼聲、我們看到這種要求和學說之特別活躍於近幾十年、就不能不從社會制度私經濟關係的必然性去找尋他的根源

自然在已經走入解放途徑的開端之現代婦女、爲了要自已從家庭的奴隸地位變成社會的人、爲了要把自已解放出來、能在社會中負擔事務不甘永遠自足於成爲一架生育的機器、爲了兒女束縛了自已的手足、斷送了自已的前途、因而不願多有生育、這也是婦女的必然要求但是這也只是部分的理由、並不能成爲決定現代節育運動的根本作用、因爲現代婦女之所以覺悟到生育子女的種種困難、並不是人類生殖中所帶來的自然的不能解除的障礙、而是社會所給予的、在現社會中、爲了經濟制度的限制、一切家庭職務和撫育子女的責任、都是自已的責任而非社會的責任、所以婦女多生育的結果、便必然斷送她的一生、其實、在現制度下、不特婦女如此、就是男子又何嘗不是一生辛苦也不過爲了家庭和兒女、在這種狀況下、一般婦女和窮苦者自然會以生育爲苦、而發生節育的要求、但是、如果在社會制度改善以後、家庭的事務和兒童的撫育、都成爲社會的事業、這時一般婦女並不致因生育子女而妨害他對於社會事業的負擔、一切生活和教養子女的責任也不致獨加在婦女的身上、那麼不願育子的要求將必然降低、人類雖然不同於一般動物、然而人類畢竟仍是動物、所以那種生物的種族自保本能是自然的生理作用、說婦女在一切社會所給與的困難條件解除以後仍然不願生育、這不是很科學的推論、並且人類在適當的社會關係之下、個人都變成社會的、那麼生育這件事不但因其爲動物的自然本能而不應抑制其要求、並且必然成爲有利於種族的發達和保存根本不應加以抑制、

節育運動、既然不能以人口增加作爲理論的根據、也不能因爲婦女需要解放和要爲社會服務而成爲永恒不變的理由、所以節育運動者所根據的理論是根本缺乏的、他之成爲可以被提倡的理由只有他在被限制於優生學一點、即爲防止不健全的人的生育、以免人類種族之衰弱時、才有一部分理由、但是、在現今流行的一切優生學、他主張在生殖上應該被淘汰的、並不是眞正從自然的生理的觀點出發、卻以爲凡是在現社會中處於貧乏愚魯地位的人、乃是生存競爭中被淘汰下來的、是從智識的先天觀念出發、認爲這些下流社會的大衆是應該被淘汰的、而上層社會的人材是優秀的種子、應該保存、照這樣的理論、這節育運動、只應該普遍實現於下層社會、因爲他們不但是劣種、而且其經濟能力又不配撫育子女、而上層社會裏則可以任其生育了、所以現今的節育運動者根據着這樣的優劣生學理論實際上不但成爲現社會制度的要求的表現、而且成爲偏於擁護上層社會的人之種族的生存的學說和運動、這樣也就是離開了正確的人類優生學而提倡節育如果節育運動、是完全站在眞正人類優生學基礎、上而被提倡、那麼他不應該根據甚麼人口過剩和貧苦的人因爲經濟困難而應節育等々理由、更不應該根據知識高低和現有社會地位高下來決定人類之種的優劣並以此爲節育的標準

總之、現社會所流行的節育運動、雖然亦爲現代社會之不可避免的社會要求、不能否認他的發達之必然性、並非理論的反對所能遏止的然而也只是現社會的必然的要求而已、他成爲現社會制度沒落中的一種窮極無法的運動、成爲維持現社會生產上之勞力均衡、和這制度及其利益的一種運動、人類在適當的社會制度下加速的發展生產力絕對有維持大量的人口可能、對人口的增加率在科學的進步中絕不忌和生產力的發展相比擬、無論從整個歷史進程看、也無論從近幾百年的進步看、更無論從現社會生產物加以合理的分配看、都可以證明、況且在將來社會的計劃的生產制度下、生產力的發展有比現在更高的不可比擬的速度、更不會發生人口過剩的需要品不足的現象、節育運動在現社會成爲必然的病態呼號、這種呼號理性的表現至多只能成爲一種優生的人種改良的節制運動而已、一切社會的罪惡之解除、只有在社會的改革中可以成功、絕非節育運動所能奏效、即令人口在未來的社會比在現社會的增加速率更大、但那種不可計量的生產力之發展至少在我們所能預見的社會裏、不會發生人口過剩的恐慌、而無須我們現在就忙着提倡婦女節育（岱友）（完）

時評

湘省建設之困難 （知非）

△湘省府建設廳長余籍傳、因庫欵空虛、對於新訂建設計畫、礙難實現、近來派員赴京、交涉欵項、擬向美棉借欵中、暫借千三百圓、以完此項工程、併帶各項建設計畫書、呈遞國府、其所籌畫之要點、不一而足、可置之不論、第論其此番籌意、或恐難收成就之效果

△何以言之、美棉借欵、必有緊急之用處、揭注之說、豈敢開此例乎、如曰通融爲之、吾意此省可以通融、他省必援例要求、此必然之事也、以大宗借欵、零星用之、殊屬可惜、一旦眞正用途即在目前、此時點金無術、鈇不飛來、則又不免困之矣

△按七省公路、在湘境各段、亦屬地方重要事、但係省府所轄者、國府即不得有偏私、然無米之炊、巧婦難爲、經費不繼、欲求建設之完成、亦難事也、余廳長分潤美欵之希望、如能變通辦理、離淵嫌疑、俾中央政府、有話可以對他省、亦未嘗不能達到目的也

論黃河水委會 明霞

值黃河水災嚴重之期、政府統一全國水利機關之時、黃河水利委員會應運而生、該會已在開封開首次大會、提案之多、更僕難數、日來報紙發表關於治理黃河之文章、更連篇累牘、固無待未學小子之曉々費詞也、然今所言者、爲黃河水利委員會之本身問題、不學如作者、固未敢言意見也、僅對該會一點希求而已矣

黃河水利委員會成立伊始、感人才之不足、遂有徵聘各項人員之舉、按報載該會廣告、人員計徵聘者、有水利土木、林墾、測繪各項人員其辦法、約略言之、可分四點：（未完）

滿洲羊毛業試驗 （續）

關於振興羊毛事業在滿蒙非僅氣候相宜而其極合畜牧之廣漫草原、亦屬特具優點、再以歷來受有傳統訓練之游牧民族、其試驗之完成、當尤能事半功倍也夫蘇俄中國及日本之織造業、目下均在發展時期、其工業上所需之原料、因種種關係自必仰賴滿洲之供給、滿洲既介於三國之間、可謂獲有地理上之優勢、其將來在東方及國際市場中之權威、豈容忽視哉

按照最近滿鐵統計報告、奉吉黑三省之羊群數、達二六四〇、五六〇頭、內蒙一帶有羊二百餘萬、再加以熱河所產全數、當在五百萬頭以上、南滿各區、由滿鐵經營之模範農事試驗場、年來以交種（Crossbreed）方法、力圖改善羊畜、其成績頗稱良好、蓋蒙羊經交種以後、能產質地優細之羊毛、適足以賦毛織物之採用、若新國之十八年改革羊毛計劃、一旦完成、將來國際羊毛市場所受之壓迫、當非淺鮮

滿洲現有之毛織物、大半均屬舶來品、惟此後情形、當因國內羊毛業之發達、而生變更、滿洲工價、素稱低廉、而其縕藏又復饒富、目光較遠之資本家、早有投資是土之企念、他日必利用滿洲特殊情形、振興毛織業、是則非僅澳洲特產之羊毛、將受莫大之打擊、即以毛織品稱雄於世之大英帝國、其工商業亦必受相當之影響矣（外交部宣化司譯自澳洲雪特內曼增）（完）

上下推諉 （明）

我們中國人、最富於一種「因循躭悞、上下推諉的」特性、滿洲國人、不在此例、因爲滿洲國人最是有果敢和嗜新的風氣）尤其是官僚大老們、更饒一種孩子哭了交給他娘的興趣、不信？請看大官僚們開會演說、必得說「現在我們…望我全國民衆、一致努力…奮鬥…打破難關」等々的皇堂大論、那知他們散了會的時候、早就鑽到溫柔窩裏、享受他們的香甜滋味去了

在私人的議論場裏、個個全說「我們中國官吏、吃飽了一國人都不餓、什麼也不怕、就怕是金錢少、和姨太太少、眞有福氣要不了就…啦」由以上兩點看來、可以知道中國、任何事物、完全是上下推諉的辦法、但是他們所說的、也未嘗無理、民衆們不努力、向上進步、就使聖人在位、也不能使國家有磐石之安、即所謂「僅有法律、法律有窮時」者也言雖如此、殊不知民衆生活機關、完全繫在官吏手裏、即行政無上威權、亦莫不由官吏把持、中國人最講究的、就是順民、應當納警捐一元、連九角九也不敢給、對內對外的政事、也莫說是管、就連聞也不敢聞、那麼你叫他努力奮鬥、莫非叫他把鋤頭扔下去、到政海裏洗澡去麼、究竟國…家…民遭塗炭、應當誰負其咎、那是民衆們、不敢枉言輕議的了、二、十、十九、於郛家店

時事漫畫

倫敦會議之經過 （續）

（陳岱孫講 長誠紀錄）

美國既堅持但事實上總難完不得討論全避免且六月十二日開會十五日即償還戰債之期若美國非要不可而各國不能償還時則倫敦會議勢必瓦解、但美國並未提及戰債問題、法國不還、英國僅還極尠數敷衍面子、美國皆忍默未言、此一難關遂安然渡過其次關於匯價之穩定、當時英美已皆放棄金本位、而法國仍保持金本位、故美金元英金磅法佛郎之匯價常變、且當時美金跌落法國以及其他用金國家皆感不安、故由法提議穩定匯價、英美雖亦贊同、但對匯價之高低爭執頗烈、至此倫敦會議又幾不可收拾矣、後經一度之努力英首相召集用金國家（法、意、比、瑞、荷）代表及美代表莫里作最後一次之討論結果由英美法等國發表宣言護助金本位、宣稱不久即行恢復金本位、並考慮最近美金元英金磅法佛郎穩定之匯價、此決議遂達美國後、七月一日、美總統羅斯福回電無條件完全反對、自此以後表面會議停頓、而暗地各國代表却竭力向美國疏通、請其放棄原有主張、但無絲毫結果、因之法國主張即刻散會、但放棄金本位之國家、如英美等、却堅持反對散會謂此雖不能解決、尚有可討論之問題解決、不能過於兒戲、說散會就散會、在此四五天中、爭論頗烈、至七月六日幹部委員會開會、雙方各趨極端、投票表決結果、放棄金本位之國家以較多數勝利、仍得繼續開會、但法國有不能討論之事、要求將議事日程稍加變更、於是幹部委員會命各小委員會分別開會、是否有不能討論情況結果大多數委員會皆願繼續討論、但事實上倫敦會議已只剩無靈魂之驅殼矣、因此主要問題（如關稅政策、匯兌限制、出進口貨物之限制以及金本位之將來等問題）完全取消、不能討論、而次要問題、亦因而發生阻礙、如國際私人債務問題、印度代表請須待物價問題解決方能討論、但法國謂物價問題須待滙兌率（匯價）穩定後方能解決、再如取消津帖航業而美堅持反對、又如公共建設事業政策、而英堅決表示不合作、如此種種、致使次要問題亦不能解決、而倫敦會議之驅殼又失、幸經最後之努力、得有惟一之結果、即銀協定之成立、關於銀之問題、在金融貨幣委員會中有銀委員會討論、其委員爲英、荷蘭、墨西哥、加拿大印度、日本、中國等七國、而由美參議員畢德門爲主席畢氏爲美代表銀鑛利益者、故其至英以提高並穩定銀價爲惟一目的、其提出議案要點有三、一、各銀國家成立一銀協定、二、各國多採用銀爲輔幣、三、各國可在其銀行中用銀百分之二十爲準備金、經過討論之結果、原則上皆大致贊同、而趨重於第一條、當時印度恐銀價提高後、限制其出售銀量、而西班牙亦以此原因、同起反對、此種反對、僅爲政治作用、故經私下之疏通、銀協定即得以成立、協定中要點有四：一「印度自一九三四年起四年內總售量不得超過一萬四千萬盎斯、每年平均三千五百萬盎斯、若某年不足此數、可於各年補足、但不得過五千萬」此條雖似有相當限制、但實際上仍無限制也、因印度以往統計、向未超過此數、二「主要產銀國于協定期內不得售銀」三、「中國自一九三四年起四年內不得將鎔燬銀幣所得生銀出售」一關於此條、據余所見、想係歐美各國、恐中國在最近改變銀本位而採取其他本位制度、或中國仍用銀本位而將銀幣改變、故設此條以加限制、四、「西班牙自一九三四年起四年內每年不得售銀超過五百萬」此亦等於無有限制、於是銀協定成立、而畢德門大功告成但銀價之提高、似與中國無絲毫之利益、因只銀價提高而物價不變更、在中國情況之下、決無利益之可言也、至於中國贊成銀價提高、或者另有政治作用、亦未可知銀協定雖已成立、但與大會前途並無多大關係、即美參議員畢德門亦僅認爲其個人之成功也、於是七月二十六日、倫敦會議遂慘淡閉幕、再開會期、尚無望也（完）

OHTA'S ISAN
THE PEPTIC MEDICINE

健胃強壯

太田胃散

本靈藥實係家傳秘方數十年來行銷中外馳名於各界藥味爽快男女老幼四時每飯後服下一匙能助消化食慾增進健胃補脾豫防胃疾又防瘟疫倘或過飲過食服下一匙奏効如神苟重衞生諸君萬不可一日不備之至寶也

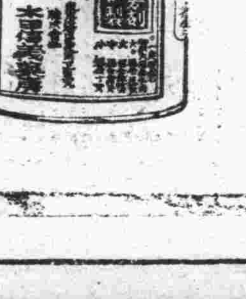

大日本 東京 太田信義藥房啓

各地藥房均有出售

代理店 大連市浪花町 日本賣藥會社支店

較之餓虎尤危

厮然餓虎其凶固甚然其危險猶不若小不能見之病菌病菌伺人無處窺有常不防備而爲所攫然而人們體內却又都有多少病菌但得體强菌亦不能發作因無發展之機會故也惟是欲得體强必須內腑潔淨了無渣滓存留方可是故便秘務宜治療否則腸胃汚積病菌滋生免便秘即所以免疾病也欲達此目的閉嘗吞服清導丸最佳此丸性和而效大善能潔滌腸胃使內腑潔淨活潑康强使病菌無立足餘地此即保障尊體免患腸胃病傷風症痢疾泄瀉血毒頭疼腹痛肝火胆汁不調等症之無上妙法君如希望保障健康應常備清導丸而閒服之也 各藥房均有出售或直向上海江西路四五一號韋廉士醫生藥局購備每瓶七角六瓶三元五角郵力不取

一切信件可由奉天和記洋行轉上海韋廉士醫生藥局

PINKETTES

瀋陽中國銀行廣告

敝行現創辦山東河北（即直隸省）兩省各縣鎮滙欵除有敝行地點外其餘各處或委託商號代理或由各地敝行就近向郵局轉滙均可辦理如承 賜顧請逕向關外各地敝行接洽可也

再關外各地距離敝行較遠之處對於前項滙欵亦可通信委託代辦請向當地滿洲中央銀行或郵局購買滙票（滙票須寫明奉天中國銀行收以免遺失）連同致收欵人原信一併掛號寄下敝行當即代取隨時轉滙并將匯欵收據寄還應收滙水即於滙票內扣倘有手續不明之處如承 函詢自當隨時奉答

萬有錦綫

宋氏兄弟共同組織之 東亞毛織廠

規模宏大設備完全 各項工作概用機械

月工又可升爲年工、年終可有分配紅利的權利、這種方法完全是誘導工人、安心工作因爲工作愈久、管理機械愈熟、平時並予工人以身心上的修養、每星期六日、由公司方面派人或由外間敦請給工人作學識方面的講演並且有籃球和網球塲的設備使工人有身體鍛鍊的機會、每天上午七時上工、十二時午膳、十二時半上工、五時半下工、計爲十小時工作、其願住宿廠內的、備有工人宿舍

原料 各種粗細寒羊毛紡是織毛線的原料、都是採自山東河南兩省、羊毛運輸到工廠之後、將品質粗細分別挑清、用去土機將羊毛所含的土去淨、再用洗毛機將油質洗去、然後用烘毛機將毛烘乾、烘乾之後、如紡織白線、即無須染色、凡有顏色的毛線、須用染色機分染各色、再用彈毛機將羊毛彈鬆、然後經梳毛機將毛梳通順序紡毛機紡成脲線、再經合股、機將線合股捻線機分束、織紡手續即告完成、每天生產量、手工線在四千餘磅呢絨線八百餘磅、地毯線四百餘磅、又聞不久該公司將有新機運到、即可便多量的生產

出品 出品抵羊牌毛線、因有用途的不同、共分八種二百號和一百號四股手工線、供織各種男女毛衣、男甲背心、各項運動衣、小孩大衣、斗篷、帽子、手套、圍巾等……二百號較比一百號貨色爲高、價格亦稍昂三百號的毛線係最精細的四股手工線、最宜于做貼身毛衣、或織小孩衣一千號毛線、係四股針織線、此線專爲毛織工廠所備用八號的宜用於每英寸三四針的打毛衣機、有六號的宜用於每英寸三個針打毛衣機、用途與一百號及二百號毛線相同一二二四號雙股毛線、爲四號紗、係專爲毛織工廠預備、宜於打各種毛衣、手套、襪子、圍巾等二二三二號毛線、係三二號紗、爲雙股合成、宜用以製做各種高等貼身衣服、及游泳衣等八百號宜用於作駱駝絨、和大衣呢等一千二百號的專爲織毛毯以及各種毛呢之用

銷路 該廠現時出品、以紡線爲根抵、除自行銷售市面外、並承辦各織造廠大宗定貨、劃分全國爲四大推銷區域、計分華北、華中、華東、華南、四區「華北」以天津北馬路國貨售品所爲總經理、包括山東、山西、河南、河北、陝西、甘肅、綏遠、內外蒙古、察哈爾、新疆「華中」以漢口帝王宮街集義牛號爲總經理、包括湖北、湖南、四川、江西、青海、西康、西藏「華東」以上海愛多亞路二十九號世界貿易公司爲總經理、包括江蘇、浙江、安徽「華南」以廣東汕頭永和街震東公司爲總經理、包括廣東、廣西、福建、雲南、貴州、及南洋群島等地云（未完）

戲劇中之「鎖吶的研究」

一、原流與制度 鎖吶爲戲劇中最精美且最重要之一種樂品、勿論南崑(崑腔)北弋(弋腔)東柳(柳子腔)西梆(梆子腔)以及西皮黃腔(即今俗謂之二黃也)等戲中、皆需用之考其源流、亦出自回紇、原名蘇爾奈、亦名瑣吶、或作鎖吶、蓋皆從譯音清會典所載之金口角、謂小者名海笛、大者名蘇爾奈、初當爲吹所用者也、因國樂爲古時鼓衛志曾載之、又明王圻三才圖會、謂瑣除爲軍中之樂按鼓吹本軍樂也、今戲中除別有鎖吶之一種腔調外、亦多於奏軍樂時用之、其制度爲木管、上細下粗長約一尺餘、正面七孔、背一孔、上口安銅管、如葫蘆形、長約三寸、銅管上口復安蘆哨、吹之成聲、木管下又安一銅叭、以之放音

二、吹法及七調 習吹鎖吶、須丹田氣充足始可能吹、否則內部受傷、易得嘔血疾、不可不慎也、其吹奏時須由鼻孔換氣、音長、不可斷、若有斷續、則其音不動聽矣、然鼻孔之換氣、最好於左手鼓按鎖吶音孔時爲之、則較易而不顯、惟吹時須費力耳、此層亦須練習、其方法係用蘆管一、茶盃一、茶盃內盛水、將蘆管浸入水中、用口吹、使水翻滾不息、而其氣則由鼻孔吸入之、如是循環不已、至熟而後止、照此法再習吹鎖吶、則無不適矣、至鎖吶執法、以左手之食指、按其正面之第一孔、中指按第二孔、名指按第三孔、拇指按其背後之一孔、小指虛之、此乃上把也、若夫下把、則以右手之食指、按其第四孔、中指按第五孔、名指按第六孔、小指按第七孔、拇指則托於管背、執吹時、以平直爲主或高或低、均非所宜、學者既明其執法、再進一步、則爲翻吹七調、其翻調之法、與笛相同、他調均由此遞變之、其調、亦以小工調爲基礎、小工調指法、乃以正面之第一孔按之爲「上」字、第二孔爲「乙」字、第三孔爲「五」字、第四孔爲「六」字、第五孔爲「凡」字、第六孔爲「工」字、第七孔爲「尺」字、背后孔則爲高音之「尺」字也、其餘六調指法、如凡字調指法、以小工調之凡作工、工作尺、尺作上、上作一、一作四、四作合、合作凡、六字調指法、以小工調之合作工、工作尺、尺作上、上作一、一作四、四作凡、凡作合、正工調指法、以小工調之四作工、工作尺、尺作上、上作合、合作四、四作凡、凡作一、一作上、乙字調指法、以小工調之一作工、工作四、四作尺、尺作合、合作凡、凡作一、一作上、上字調指法（未完）

秋殘時期 海棠二度開花 觀者雲集

通縣通訊、本縣城西街縣黨部後院、有叢生海棠樹一株、每至春季花開、鮮艷可人今春花開尤盛故今歲所結果實亦纍纍滿樹、食者亦頗適口、詎當此秋殘已盡百卉凋落之際、突於日前、復開放海棠花數朵其鮮艷不亞春日、衆皆奇之、一時轟動全城、亦有記者爲好奇心驅使、亦曾前往參觀記云

科學雜聞

一、金屬內是一種高流電的導電體

唐化工公司Down的彭台先生在電氣化學會中發表一種驚奇的事、他說他們公司中已經有好幾年用三百五十呎長的鐵管中間裝滿了金屬狀態的鈉、作爲四千安培的導電體每個單位導電率的重量是比銅小、而每呎所消耗的導電體的價值是和銅差不多相同的別行金屬狀態的內是白顏色而且極軟和汽的化合力是强得可驚異的、當金屬狀態的內同水相接觸的時候、就爆炸而着火、化學雖然懂得金屬狀態的內有很强的導電率、但是以前沒有一個知道牠是一種實用的導電體

二、批拉挪Pyramnol一種新的流質絕緣體

奇異電氣公司新發表一種混合流質絕緣體、不但是像礦油似的能夠做電氣工程中、絕緣的和冷卻的物質、而且有不引火不爆發的性質這種液體命名爲「批拉挪」因爲各種用途所以造出各種樣子、不過集合不同物理性質和電氣性質有機抗電物質但是都有高抗電的性質、這液體、在化學性質方面是固定的、並不汽化、雖然經過長時期暴露在空中或者加熱、都不會使牠發賦、牠同水比別的礦油是容易分開差不多要快兩倍、黏率和冰點以隨時變化、夫適合種種情形而不致影響到液體本身的性質

三、新的離心分析器

講到高離心力應用到清濾和分析的問題、早就有個須要、去利用離心力分析含有多量固體、金屬的液體、直到現在有兩種著名的、第一大離心式、離心力較低而能分析多量的固體心器、第二高離心力式、離心力極而分析固體金屬能力較低、因此合併這兩種的長處、造成的三種式樣、名爲創柏鄉斯路西太傑克托Sharples Rotojector離心機、這機器、有極高的離心力、很經濟的混合着分析出大部份在液體中底固體金屬的能力、在清濾方面講、路太傑克托是能在不易濾清的液體中提去渣子、黏質、無定形的沉澱等等東西

若用作爲分析機、則路太傑克托很經濟的在混合液中或在混合液中分折出許多固體這種手續須要一種杯形清潔器、同普通離心力分折器相連、在許多情形之下、混懸和混合液是被所含的固體所固定、既不能濾清又不能分開、除非裏面的固體已經拿去、新的離心機能夠集中液體中多量的固體、用不着專爲提出固體的杯形清潔器、路太傑克托是聯合一個特別組織的杯狀物、在這東西裏面、包括一個球在杯中滑動去進、蓋一個灣的活門、當球在全速力轉動的時候、固體物質就從這活門排泄出去、杯的啓開是靠水的壓力在藏水的地方有人杯中特設的地方、水壓力是由球的轉動、和抵抗阻止球運動的八個彈簧的工作所發的、這壓力大約有九噸重、但是發生和消滅得並不快、不過開關在十秒鐘內可做成、因爲啓閉是靠水壓力的關係、所以沒有染污的可能性、並且球和壓力室中間沒有路、這機器重九百三十磅、安置一座五匹馬力的電氣摩達、每一小時可以分折七百〇液體、牠的速率是依液體的性質和含固體物質的多寡面定的

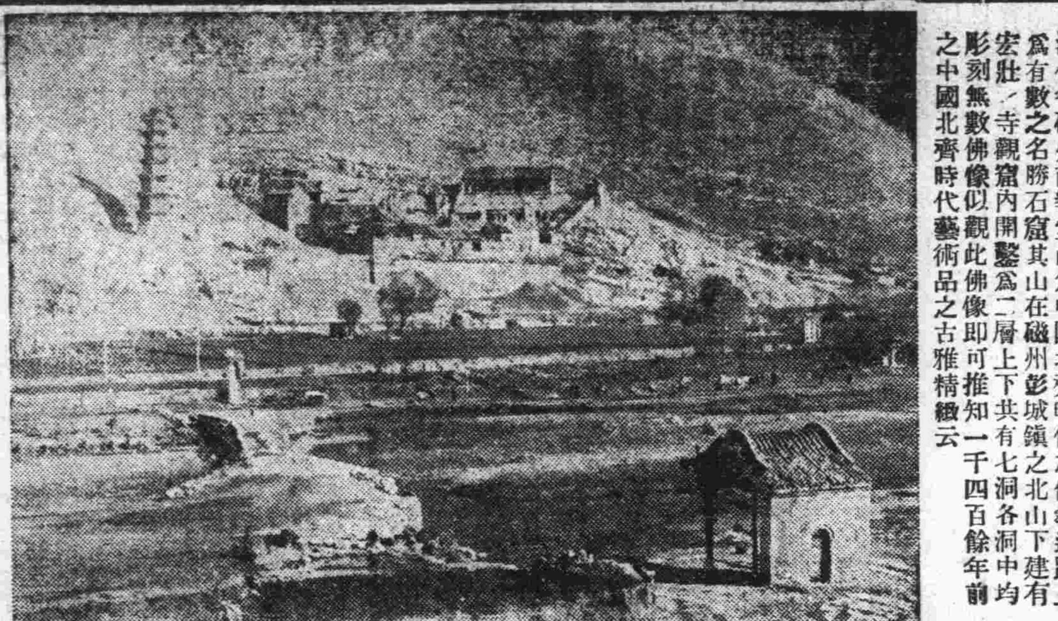

河北磁州南響堂山全景

河北省磁州南響堂山爲中國北齊時代之佛教遺跡且爲有數之名勝石窟其山在磁州彭城鎮之北山下建有宏壯之寺觀窟內開鑿爲二層上下共有七洞各洞中均彫刻無數佛像似觀此佛像即可推知一千四百餘年前之中國北齊時代藝術品之古雅精緻云

現代科學的萬能 新發明與人生

法化學家發明新毒氣 美醫界提鍊維他命油

巴黎訊、學蘭化學院主任貝爾特與多里愛二氏、宣布、頃間新發明一種强烈的毒氣、現時所有之防毒氣面具均無法抵禦該氣僅須與人之皮膚接觸即可令其致命、據謂此項毒氣之發明、係試驗香水時所得結果、其製造尤爲簡易只須製造八日其額量即可供法國整個國防之用、彼等對此項毒氣製造之秘密、不允告知任何人、即對法政府現時亦不肯說明、除非法國被人侵略時方允告知云

美國阿哈俄州亞克隆又訊、本日美國藥學會開會時得悉頃已發明一種淡黃色之油、其效力較比尋常之魚肝油高出九千二百倍、此油中所含成分、幾完全爲維他命、查各國科學家研究提維他命、已有多年、尙未成功、如日前之新發明、果證明屬實、則美國在此國際科學競爭中將獨樹一幟、聞此油之製成以鄂伯林大學之哈雷福爾摩斯教授、之力爲多云

馮與洋車夫

這次馮玉祥在察省抗日、張垣於夜十時、即行戒嚴某夜馮坐洋車回司令部、在途中問車夫道：「自馮玉祥來此你們的營業、較前如何？」車夫道：「大不如以前了、馮的部屬、都不坐車、且夜十時即戒嚴、拉車的更受影響了」及拉至司令部門口、馮下車與一元車錢、守門軍士、舉槍爲禮、車夫大驚、倉惶而去、明日馮即出一佈告、戒嚴時刻、改爲夜十二點云

當世英雄亦迷信耶 德揆希特拉

在術院行奠基禮 銀錘擊斷失驚

史尼赫特訊、十月十五日希特拉在此舉行新美術院奠基禮、到者甚衆、外國領事亦全與會、當時由巴凡利亞內務部長授希氏以美麗之銀錘、俾用以行禮此錘爲國社黨運動之像徵、希望其後遇此大禮輙用之、希氏接錘後、輕輕在基石一擊、不意錘忽中斷、衆乃相顧失色、希氏亦大爲失望、即就座不發一言云

「蘇聯」號氣球昇星帶圈 所得新紀錄委員會證實

莫斯科消息、專門研究最近「蘇聯」號氣球昇入同溫層中所得之材料之委員會、現已發表其研究報告、該委員會由烏根海姆教授主席、委員中有軍事航空界代表特羅干涅索夫、及莫爾占諾夫教授等人、根據「蘇聯」號此次飛昇中關於其高度之材料、該委員會認爲該球之最高度、確係在海平線上一萬九千公尺云

「齊伯林」飛船抵南美 轉飛芝博展會

巴西普南伯柯消息、德飛船「齊伯林」號自德弗烈德里希芬起飛後、十七日抵此、其後擬由此飛往芝加哥世紀進步展覽會、表示親善

廣生行有限公司啓
總發行所 長春頭道溝大馬路 大連監部通八十番

認明商標以防假冒
前北京內務部立案 北京實部所註冊
國民政府全國註冊局註冊 中央衛生試驗業化驗
國民政府實業部註冊 國民政府內政部立案化驗

黑鷄白鳳丸主治功效經、血不調、或久患小產、腹內有塊病者成夜不安眠、睡多夜夢者、行經血色不正、或紫黑塊及淡紅者、氣虛虧血咳嗽痰喘、時愈時犯如同邪病、因生氣或房事所傷以致崩漏者結婚數年、從未生育患經血各病服之、效力絕大萬試萬靈、雖老婦服亦能生子百發百中、可謂婦女第一神藥也、或年久之白帶久不孕有子宮寒冷速服此藥百發百中有立桿見影之功以湯潑雪之效購服一試其效力便知
定價每打五十元每盒五元
外埠購買直接向各分公司可也
總發行上海英租界芝罘路七十八號韓奇逢藥房有限公司 全國分公司五十餘處
北平西單舊刑部街一五二號韓奇逢藥房有限公司
天津法租界三十三號路善里一號韓奇逢藥房有限公司
滿洲分行 哈爾濱道外萬國車票院內韓奇逢藥房有限公司
奉天馬路灣大紅樓西頭韓奇逢藥房有限公司
新京商埠四馬路韓奇逢藥房有限公司
營口永世街西首路南十二號韓奇逢藥房有限公司
安東中後聚寶街十八號韓奇逢藥房有限公司

豐富庫在油燈
各種洋油、洋井頭、黑白鐵管、平白鐵、石質各種鉛油、礦山用品、暖氣材料、水道、水喉
蝙蝠火油
亨利鐵行奉天分號
本店大連市北關街九 電話六四九四
主人 閻粹亭
奉天千代田通三六（電話四〇三四）

平肝止痛 和胃運氣 肝氣新藥
此藥係用最新化學分析取其精華其質無臭無味藥性和平成效卓著決無副作用之弊
肝胃氣痛俗稱心胃痛其實病在肝胃與心臟無關得病原因不外食積氣阻所致痛時如刺如絞或日夜無定或時痛時止或食後作痛此藥功能平肝健胃止痛運氣消滯利濕
口苦作酸嘔吐清水食積氣滯面黃腹脹胸膈痞塞噯氣嘈雜不思飲食胸悶鬱結眼滿痞痛大便秘結等症
此藥對於急性慢性腸胃病均有卓效如腸胃衰弱下痢瀉肚不止消化不良飲食中毒服之神效此藥無病常服健胃消食增益全身血液精力體力安眠解熱其實效之神有意想不到之靈驗
肝氣新藥每盒定價大洋二元每打廿圓外埠函購郵費在內
總行上海新生製藥公司 滿洲總代理奉天小西關祠堂前 大生藥房 滿洲國自動電話三四七二號
大連市西崗街總代理店 康德記源棧藥房

補品大王 贈送五千盒 龜齡機
龜靈機裝在美麗金盒中
世界新藥「龜齡機」是專治男女生殖器病的新藥、是男女愛情中秘寶、缺少兒女的仙丹、返老還童的寶貝、其配製原料、純用青春動物之生殖腺、甲狀腺、睾丸、卵巢等種種化學的製作、配以高貴藥料所製成、故效力絕大、萬試萬靈、復經衛生試驗所化驗證明有效特許專賣
主治 老弱服、健腦强精讀書不忘、恢復青春、生殖力還少復活、青年服發育不完全、性慾缺乏、貧血、作事厭倦、消化不良、視力減退等、及女子經脈不調、過多過少、經脈閉止、子宮寒冷、腹痛、赤白帶下、交接快味缺乏、小產、及卵巢發育不良、難以受孕等尤爲特效
龜靈機養身固精之奇效
「龜齡機」具有極大滋補力、其壹盒之効力、遠勝中國參茸一斤、故凡吸鴉片者、老年衰弱者、青年腎虧者、均宜速服「龜齡機」又患早洩病、則男女間快味缺乏、此藥有滋補眞陰、鞏固玉關之力、患者速服、無不立愈
贈送法
本藥在武漢初次發行、特提出五千盒、作爲贈送武漢人士之用、以昭效力、而使推廣、照以下定價在經售處凡購買龜齡機一盒者、即贈一盒、凡購買龜齡機半打者、即送半打、每人限購一打者不贈定價每盒一元五角、每打十五元、買一盒送一盒買一打送一打▲購貨欵先匯郵費在內感謝書函索附郵票一分即寄
瀋陽鼓樓西 西藥總批發店 金城大藥房
代辦處
外埠函購欵先匯寄費在內即寄上不悞郵票代洋十足通用
營口中西藥房 哈濱環球藥房 本溪濟生醫院 遼陽義和堂 大連華西藥房
安東瑞祥泰 哈濱華美藥房 洮南德慶仁 千金寨信仁堂 四平街天德堂
長春中西藥房 江省五洲藥房 鐵嶺和發久 大連同德藥房 吉林五洲藥房

教育界

為救濟青年失學者 恢復學校五級
日常社會生活之必要 簡單知識技能為宗旨

海城教育局長韓連昌、前曾呈請省公署教育廳、恢復民衆學校五級、業蒙照准、茲將其民衆學校規程、誌之如下

海城縣立小學校、附設民衆學校暫行規程

第一條、宗旨 海城縣立各小學校、附設之民衆學校、以王道主義之教、建國精神為根據、以教授年長失學者、日常社會生活之必要簡單知識技能為宗旨

第二條、校址 縣立各小學、附設民衆學校附設於縣立各小學校內

第三條、名稱 縣立各小學校、附設民衆學校、依各校之設立稱為(縣立第幾小學校、附設民衆學校)

第四條、學生 一、民衆學校之學生、以十五歲以上失學者為限、男校僅收容男子、女校僅收容女子 二、每校收容學生為一級、以五十名為標準(暫成立五級)

第五條、教授科目、及教授時間數 一、民衆學校之教授科目為國語、珠算、日語、三科目 二、每日教授時間數、為二小時、教授時間、由該校決定之 三、各科目、每週教授時間、規定如下 國語四小時、珠算四小時 日語四小時

第六條、修業 一、民衆學校之修業年限為一年 二、修業試驗合格者、由學校校長、授與修業證書 成績優秀者、特別授與褒賞 三、缺席一年、授業總日數三分之一以上者、免與修業證書

第七條、學期及假日 一、學期及始業日期、與該小學校相同 二、慶祝祀典日、及其他休假日、與該小學校相同

第八條、入學及退學 民衆學校欲入學、及退學者、必依所定之願書、並連同人格高尚之保證人署名提出入學願、退學願、並須經該校長許可

第九條、學費 學費免收供給書籍

第十條、職員 一、學校校長一名、該小學校長兼任、教師三名、該小學校教師兼任、事務員一名、該小學校事務員兼任 二、民衆學校、擔任教師命任

第十一條、每季酌給津貼 細則另定之

茲將其佈告縣立各小學校招收民衆學生注意事項誌下

縣立民衆學校、招生注意事項

一、校址、縣一小學招收男生、縣七小學招收男生 縣十小學招收女生 其餘兩級、附設於縣四縣五小學校內、均招收男生

一、名額、每校五十名

一、教授科目 國語珠算日語

一、時間、每日二小時、由各該校臨時規定之

一、報名日期、由本月十一日起、至十七日止

一、報名地點、縣一縣七、縣十、各小學校

一、開學日期、本月十七日

一、畢業期間、一年

一、待遇、免收學費、供給書籍

第二初中學校 歡迎劉縣長

臨江縣自遭事變之後、地方紊亂、教育廢弛、幸有縣長劉公、接篆伊始、即洞悉民瘼、勤慎自矢、勞怨兼任、理煩治劇、纖細莫遺、對於教育尤為關心、極力整頓、以故全縣學校得以復活、且縣屬之八道江鎮、距城一百六十餘里、縣長劉公因宣傳王道政治及建國精神、遂不辭勞瘁躬赴本鎮、開導一切、該校職教員以劉縣長、遠道奔馳、風塵不避、誠堪欽佩、當率同全校學生開會、歡迎會序列下、一、振鈴、二、全體肅立向國旗、及執政玉容行最敬禮、三、作樂、四、唱國歌、五、唱歡迎歌、六、校長報告開會宗旨、七、縣長訓詞、八、指導官致詞、九、趙大隊長及縣農會梁會長致詞、一〇、學生答詞、一一、唱國歌、一二、閉會、縣長當因學生王德潤答詞時、聲音清亮、口齒流利、大加贊賞、令到面前詢知家道寒微、學品兼優、久予向後代伊擔負學費及升學各費、同時並趙大隊長玉堂先生獎大洋二十元、如劉縣長及趙大隊長之愛才心切、獎勉後進、可見一斑矣

教育部派員北上 視察教育狀況
注意職業教育及教育經費

冀省教育廳近奉部令、派該部科長戴應觀赴冀省視察教育狀況、定於本月下旬即可到津、并頒要目、以資準備、教育廳長陳寶泉前為參加全運會去京、特于每日下午三時半返津、籌備歡迎、此次視察、注重教育經費及職業教育、義務教育事項、茲誌其視察要目于後

一、視察要項 一、調查關於職業教育之狀況、職業學校師資之養成、設備之充實、及其與各種實業機關聯絡合作之辦法、與計畫、一、調查關於市省縣教育經費之數量與來源、及其管理保障稽核之辦法與計劃、乙、教育經費尚未獨立之省市、對于謀求各該省市教育經費(丙地)立所定之確切計劃、內方教育經費之整理辦法與計劃、以上為此次視察之主要任務、一、調查關于第一期實施義務教育辦法、短期義務教育以及民衆學校之推行狀況與負責人改進意見、一、調查關於女子中等教育(包括職業教育)之推廣辦法、一、調查關於中小學師範職業學校及規程(包括職業補習學校)以及中小學畢業考暫行規程之實施狀況、與負責人意見、一、調查關於省市縣現行各類學校免費學額獎學金制、及其他類似獎學之辦法與改進意見、一、調查關於中小學改善各科教學設備、注重勞作科目之實際情形與計劃

中校研究會 開籌備會議(續)
通過簡章草案

△研究大綱(說明)本大綱暫以每月開會一次、每年開會十次為定、共擬研究題目十項、每項中細日即應討論之最低範圍、每次討論最好有一人主領、作簡單之引言或與題有關之書報報告、然後由到會者共同討論、內容可撮要記錄(題目)一、中華學校實施指導步驟教育公佈之職指實施辦法大綱應如何進行、上海各校在職指上之特別情形、各校進行步驟如何規定、各校起始實施時有何可合作之處、二、個人調查、個人調查應有項目、個人調查如何進行、個人調查之紀錄、三、面洽(或個人談話)面洽之內容、面洽之紀錄、面洽之結果、面洽應由何人負責、如何鼓勵學生自動請求談話、四、測驗與招待、測驗在指導上之功用、測驗種類及內容概況、可實際應用之測驗及其用途、五、職業智識、如何增加學生之職業智識、如何訓練職業課程之利害、如何訓練學生有搜集職業智識之能力、職業調查之方法、六、本市應調查之重要職業、服務道德、服務道德要點、如何養成學生之服務道德、如何測驗學生之服務常識、七、職業介紹、介紹手續、如何與實業界聯絡、如何組織、介紹事業之合作、八、大學與中學、如何調查大學實情、如何指導學生升入大學、如何謀求大學中學之聯絡、如何促進大學之改革、九、畢業生、指導的續行工作、如何調查畢業生狀況、如何指導畢業生、如何增進在校出校學生之聯絡、十、新生指導、新生指導之事項、如何進行新生指導、新生指導與平日指導

蓋平民衆教育 講演所恢復
聽衆頗形踴躍

蓋平本縣教育局長楊灌塵氏、近為推廣教育、俾民衆徹底明瞭王道政治精神起見、特將舊有之民衆教育講演所、重行恢復、委孫中天君為該所所長、馬憲章君為講員、該兩君均為教育巨擘、富有經驗、而頭腦尤為清楚、對於新國家王道政治、具有相當認識、今番職事該項講員、堪稱宣傳王道之健將、該所早經籌備完善、業於十四日起逐日演講、每日聽衆多至四餘人云

各校於聖誕日 參觀展覽會

臨江本邑城廂各中學校、於本月十六日、假聖誕節日於上午十時三十分、齊赴江南友邦中江鎮、參觀該鎮普通學校農產品、展覽大會、事先由教育股長向渡江船主交涉妥協、是日凡職教員與各校學生往返渡江、一律免費、並由各校長發表、令每人備日金十錢、或燒餅數枚、以免午間腹飢、是規律極佳、首由縣立女子師範學生同行、計職教員三十餘人、學生均百餘名、至下午五時、方始歸來、聞其參觀各生產物品、頗表滿意云

體育

全國運動大會中 老少之運動員
山西隊員中更有五十歲 河南選手均係十六七歲

南京訊、大會裁判員董守義談、平隊於各項錦標、一律參加、平運動員對於任何競賽、均感興趣、且有優良成績、但與全國優秀份子一較身手、僅可得分、而決無錦標之希望、惟張齡佳之十項穩得第一、所惜者十項大將閻華堂、傷腿不能出席、否則平隊準獲全能錦標、其他田徑、及球類、無特殊成績、本人以為此次全運會最宜注意者、約有二點、希望體育界同仁及各報、一致提倡鼓勵、一、體育界前輩之老運動員、年齡在四五十歲以上者、仍能興趣勃勃、參加全運、就所知者而言、此次代表省網球隊員之陳呂佑君、現任河北省立河北中學校長、年已四十以上、在一九一五年、即充代表出席遠東運動會、數十年來、孜孜不息、努力於體育、並以身作則、此種精神、堪為一般運動員之模範、而敬佩之、此外尚有山西隊員一人、年在五十以上、亦係老運動員之一、惟已忘其姓名、二、保持運動員之道德、各方均應十分重視、而愛護之、中國任何事業、不上軌道、即一般人缺乏此項道德精神、即希望一致服從裁判、以表示全國合作之精神云

河南男女選手二百三十餘人、內女子五十人、職員三十人、總領隊申大禮、七日晚到浦口、渡江進城、各運動員均十六七歲左右、狀至活潑、內有國術選手六十六人、男子六十二人、女子四人、據申總領隊語記者、該隊六日由汴赴津浦、七日晨由徐轉津浦路來京、各項項目俱有參加、惟成績如何、尚待事實證明、又據國術館陳泮朗談、此次河南國術選手、人材濟濟、對射箭、踢毽彈丸等項、俱把握、聯來國術錦標、未知鹿死誰手

於體育週間 開拒毒大會
各校紛紛參加

海城縣教育局、奉教育廳令、由九月十六日、以至二十一日、舉行各項運動、以及拒毒講演大會各節、曾誌前報、茲於二十一日、為該會最終之期、韓局長、特邀全城士紳等、參加體育運動、及拒毒兩大會、是日午前十時、全城學生、如縣立中校、省立第三師範、城內女師範、及各高小學生等、不下兩千餘名、全集於小南門、公共體育場、屆時由韓局長、公登台致開會詞、繼由省三師體育教員、講演體育之發軔、及舊東北體育之黃金時代、推至事變期間、三省體育之過程、漸趨於衰歇狀態、迨新國家成立以來、教育當局、對國民之運動、異常重視、以至現在我滿洲國之體育、儼然有崛起之勢、故教廳特有運動週之間明令、各校得此消息、一般學子、對運動之預備、莫不蓬勃勃、倍增興趣、斯以連日運動成績、頗為可觀、惟丁茲閉會之日、更望男女學生、當作進一層之研究云、再則有縣中學體育教員羅日博、講演衛生學、學生等當如何注重、大意謂人有健全體育、方能成強健國家、至傳染病之預防、結核菌之散佈、足能致人死命、末尾又向男女學生說、切記結婚期、不可過於甜蜜、胡亂則身體疲乏、久之有生死的關係、並向女學生說、十在天癸乏漲期、最易得傳染病、女子在此時期而染病者、不可以數計云

新京大同網球會開 秋季比賽大會
會長致詞會員代表答詞(續)

第二日單組比賽

趙鈞　七對五　陳贄一
張丙辰　王純古(二
丙、禹恩普、周慕義(二
對六)馬驥、董景斌
丁、趙鈞、總長(一
對六)宇都宮、張丙辰
戊、禹貴哲、總長(三
對六)李建彪、張丙辰
己、總長、王純古(一
對六)張丙辰、白旗李
庚、吳少香、岩永(六
對零)董景斌、白井
三對六、六對三、六對二

趙、張、兩君勝、張士心
馬錚援

大同組與執政府組比賽 大同組 執政府組
第一次 趙炳武(二對六)禹貴哲 張丙辰(一對六)岩永
第二次 周慕義(六對四)白旗李 董景斌(六對四)連博如
混合比賽(以一Sade為勝負)
甲 商濟剛、吳少香(一對六)白井、張辰
乙 吳少香、白旗李

會序
一、會長致開會詞
二、會員代表答詞
三、贊助員演說
四、會員演說
五、撮影
六、閉會
七、餘興打球
八、宴會(下午五時於大陸春)

●會長致開會詞●

今日為吾大同網球會、開第一次常年會之日、本總長以會長資格、向諸位說幾句話、今日天氣如此之清朗、而到場會員、又如是之踴躍、復有執政府吳少香先生、及張王周董諸君、特來參與、本會長確覺十一分愉快與榮幸、惟關於吾大同網球會成立之緣起、以及經過之情形、並將來之計畫、藉今日機會、簡單向諸君一談、於去年秋季開網球賽會時、因民政部王科長子常先生之介紹、得識執政府吳秘書少香先生、其後時相晤談、因而得知今上執政亦頗嗜網球、蓋不僅為幾之暇藉茲消遣、且可因運動而能健康身體、身體健康則精神自能健全、有健全之精神、則負艱任鉅均能措置裕如、職是之故、益感興趣、本會長對於網球運動、不時詳予指導、次後承吳少香先生、王子常先生、並有部員五六人、時來協助運動、常來伴打、為時既久、不僅成績進步、益覺興趣洋溢、且身體亦日益強健、精神亦日覺充暢、因是鑒及各機關之公務人員、於公餘之暇、多作無益之消遣、其浪費金錢、尚屬末節、而耗喪有用之精神、致而影響其事務、殊可惜而可慮、本會長擬挽回此弊、爰與吳少香王子常二位先生協議、遂提倡組織斯會、此大同網球會組織之緣起、初因草創、頗費經營、幸賴王子常先生(即本會幹事長)和吳少香先生(即本會評議長)二公以終始如一之精神著著進行、整個零亂之會務巨細不遺、日夜籌思、遂得今日之完善結果、會員踴躍之成績、此不特本會長欽佩王吳二公、辦事熱心、即諸位會員、尤當感謝王吳二公之戮力同心、使吾大同網球會蒸蒸日上也、至於將來、吾大同網球會員、務宜革除一班人有始無終之惡習、一心徹底向前作去、則網球運動之成績日益優良、而諸會員之體格亦能日益健康、如是則未加入本會者、均欣欣然而欲加入矣、然後吾大同網球會之會員日增、而成績益著、稱雄於世界、豈特諸會員個人之光榮、實吾大同網球會全體之光榮、亦即吾東亞民族之光榮、諸位會員勉之、本會長有厚望焉(未完)

心痛・肚痛・膨悶・脹飽・絕對神効

心腹舒快丸

心痛肚痛 膨悶脹飽 脾胃不清 消化不良 飽膈上酸 腸胃諸病 嘔吐惡心 五積六聚 飲食不進 胃腸諸病 百發百中 藥房皆售 每包三圓 大洋參角

大連德記全棧大藥房發行

日常生活之危險

吾人雖日誇文明進步而日常危險乃亦與日俱深大險縱或免除而小險仍每發生嚴重之結果所以必須預防意外損傷如割破跌損湯火灸傷抓傷擦傷之類蓋此類損傷雖極輕微往往因血受毒而生變故或竟致命欲防此種危險則備如音膏尚矣此膏係韋廉士醫生藥局科學療膚最新品清涼舒止痛肌皮病皮傷均奏神效浙江蘭谿塘灣巷王君松卿云『鄙人近用如音膏療各種皮病確有神效而對于燙傷割破尤具不可思議之奇功』

各藥房均有出售或直向上海江西路四韋廉士醫生藥局函購每盒七角六盒三元五角郵費不取郵票收用一切信件可由奉天和記洋行轉上海韋廉士醫生藥局

招募代派處

凡於省城各區以及附郭市鎮欲派銷敝報者敢請即來敝分社接洽不勝歡迎之至

發報迅速 待遇優厚

奉天商埠地十二緯路 滿洲報分社啟 滿日電話四二一四 四二六一番

痔瘡聖藥 化痔靈

內痔、外痔、便血、脫肛、痔核、痔漏、結瘤生管、肛門腫痛、奇癢、以及男女痔漏、咸奏立桿見影其功神乎其神之效

滿洲總經理 奉天小西關新新大藥房 新京北門外五洲大藥房

風寒重症 負責保癒

鹿茸活血壯元酒

惠病諸君莫失良機

●敬●告●官●商●工●農●各●界●患●風●寒●病●諸君請注意本藥酒三大特長 (一)方藥珍貴 此酒係按清室太醫秘方、揀選梅鹿茸、紅花、眞虎骨、白花蛇、及各種珍貴藥品、加工秘製、又蒙官廳許可、化驗有效、較普通藥酒、力大百倍 (二)注重活血 先賢有言、欲治風寒、當先活血、血活氣調、風寒自滅、視普通藥酒、但知祛風、不知活血者、相差不啻霄壤 (三)見功迅速 效力綿長 腰腿疼痛、風寒麻木、左右半身不遂、又年高老人、服用三日、必見奇功、年服二三瓶、必能身強體健、保險永無半身不遂之患 (藥價)優等每瓶大洋兩元、雙料三元 總經理處奉天中街大德生藥房、裕泰絲房、裕泰東絲房、大德生分號中西藥房、鐘樓南大街盛泰祥、震泰報館、南滿站霞町會發祥絲房、寄郵費兩角、欲到奉天中街裕泰盛每瓶不誤、欲閱詳細仿單、請向該號函索

百利戒煙片

每瓶現洋兩元 輕癮一瓶 重癮三瓶

德國百利藥廠出品本藥性質溫平不乾燥不升降不補瀉補氣益血通腸寬胃清火解毒消癮退癮令癮者將至重之癮棄如敝屣雖下愚亦決定悔悟而返矣

八大特色

一、準能頂癮、又能逐漸戒除、愈後百病不犯
二、決無頂藥毒藥、服後決不舌燥、全身發燒、而紅過耳
三、癮除後決無瞳孔散大眼花之弊
四、癮除後增進男女生殖機能、定廣子嗣
五、陰天後不犯癮、愈後永無夢遺水瀉之弊
六、癮除後決不想再吸、倘有吸者、聞之必作嘔作吐
七、免去注射之苦、倘消毒不完、致有膿瘡之患
八、在短期間內將癮戒除、照常工作

奉垣各大藥房均有代售 外埠函購酌加郵費兩角

總經理 奉天小南門裏東路 興記大藥房

德國空前發明 淋病特效聖藥

梅濁尅星

五淋白濁 六小時奏效

殺菌滅淋 澈底治療 藥力最大 奏效最速 譽滿全球 第一靈劑

各國名醫三萬人一致公認熱烈採用 三千二百萬病家實驗證明絕對特效 打破現代淋病治療史上之最高紀錄 確是全世界還沒有這樣進步的製劑

本劑係德國醫聖愛地那博士四十年之心血結晶、其主要成分為轟動全球醫藥界所公認根治淋病最具神效而殺菌力最強烈之BALS. COPAIV.製劑、並配合富有清濁利尿鎮痛消毒收斂防腐等特效之各種名貴藥物、用最新科學方法監製、主治急慢性五淋白濁、以及因淋病而引起之一切尿道炎症、雖手術注射內服電療及屢醫屢藥不克奏效之重症、服此無不立顯驚人效能

每盒三元 函購寄費加一 世界各埠各大藥房均有出售

▣上海白克路—柯爾登洋行獨家經理
▲奉天鼓樓南五洲大藥房
▲哈爾濱道外正陽四道街口 柯爾登洋行

贈券 58
茲奉上郵票十分請寄下梅濁尅星樣品一份及淋病療養新書一冊此致
奉天十一緯路七三號 哈爾濱道外正陽四道街 柯爾登洋行
姓名住址 蓋章

經售處
▲大連、華泰、德記全、華西◀營口中西、五洲
▲奉天五洲、大成▲遼陽義和堂▲安東瑞祥泰
▲長春中西、中法藥房▲哈爾濱泰華西▲吉林、五
洲▲黑龍江、中西▲鐵嶺義和堂▲洮南和發順、五
▲普蘭店康德記▲金州志誠成▲各埠各大藥房均
有出售

消閑世界

題秋閨夜讀圖 (黃偉伯)

蕭蕭絡緯逗秋心、夜靜燈前倦繡針、展卷曼吟紅拂傳、一爐香篆爇檀沉

木瓜 (前人)

問是何名道木瓜、却無藤蔓繞交加、甘方橄欖生津液、香並葡萄沁齒牙、釀酒善祛脾濕病、製膏能愈肺炎邪、異邦佳種傳華夏、(四川之木瓜不及美洲)結實纍纍綴樹椏

題虞山黃尊古畫冊 (前人)

尊古人稱小四王、豐神瀟灑筆雄蒼、準繩不受師門閫(尊古學畫於王原祁)藝苑千秋姓字香

集禊帖字 (前人)

永日山陰左右游、快哉禊事暮春修、茂林有致蘭風暢、靜室無言竹氣幽、領峻仰觀天亦朗、亭虛俯聽水長流、群賢列坐同觴詠、放浪形骸極自由

寄答丁燮生 (前人)

不見龍泓面、悠悠已數年、鏡湖空想像、瀋水尚流連、眼底滄桑換、胸中塊壘塡、感君懷舊雨、贈印八言鐫

孟姜 (二) (寵燮)

這時杞梁母好似知道她在那傷感似的、遂轉過身來對孟姜說

「孩子安適去罷、不要在那兀立着了！」

「不罷媽媽、我幫你一同工作罷？」

「吁…可憐的孩子你太勞碌了、整洗了一天的紗、又去哭那無知的禽獸、此時已至歇息的時候了」

「工作是能解去許多煩惱的、媽媽」

她說着遂坐在母親的對面低着頭理機上的紡線、老人靜着昏花眼對她仔細看了一看又搖了搖頭、不禁長嘆了一口氣說

「喪透了的心、乖乖的你比往日消瘦得許多了」老人說着聲音已經變得嗚咽了

「……」她擡頭看看母親、把眼圈一紅仍然慢慢低下頭去理線、沒有同答

「乖乖的切不要去糟塌了身子、青年已飽受了社會的蹂躪、尤何苦再自己作踐呢你看娘我已七十多歲了、我這風燭殘年的人」說到這字、則老淚縱橫的嗚咽得不成聲音、幾乎聽不眞切、這時孟姜早哭得淚痕滿面、恰如雨後梨花一樣、於是又轉過話機仍繼續的說「我這風燭殘年的人也還要掙扎呢？我現在只恨那禽獸、他把我的話作反解了」

說畢用衣襟擦擦淚痕、看看孟姜仍然還在工作、這時老人底心中悲憤兩個孤苦人的淪落、腦筋中智理和禮教起了戰爭、一時昏亂得失了知覺、而又慢慢似乎是有了厭惡社會的意思、漸漸明白禮教是一種欺哄愚人的工具、而於不知不覺間吐露出這一句話：

「現在的社會是一個人的！」

同時孟姜的心中、則早已了然禮教是一種欺人的工具雖是很明敵知道、而不能有勇氣來打破它、因爲反抗力越大、而它的束縛力越甚、一個人的力量是翻不轉整個社會的心理、於是不得已而思其次了、甚至也每常疑慮個人的見解是不對的？如今母親的理想於無形中相同了則心中底疑審已消滅了！」

「現在的社會是一個人的」

「媽々的話、似乎是有些矛盾？」

「爲什麼呀？」

「和前日判然不同了！」

「不應當嗎？」

「是的！媽媽則染禮教最深的人、像這種重論、似不應當出於素日醉心禮教人的口中」

「這不完全即謂之矛盾的」

「當然啦…還不止於此…」

「喲…你的意思我明白了你以爲現在的苦惱即是前日命他隨征的不當嗎？今日之悲哀即是前日之促成、是嗎」

「唉、呆孩子、那正是你的觀念得錯了呀！」

「兒說戰爭是人類的惡來有人類不應當再有戰爭、他應當保全人類的平安、不應當以破壞殺戮爲能事」

「雖然是征討是無益於人類的平安？然妨害社會的蟊賊則必要剷除的、譬如昔之桀與紂、誰還說過征討的不當呢？而今他以飄泊之身應該靜待知已者之再起、我勉勵他的話也正謂此、誰想到他還一時之勇、白白的報効那個自私自利的齊莊、可憐還有一個華周也一樣的從着、但是事實已經過去了、誰還去追悔當日呢、可憐他還是一個男子、眞禽獸也似的無知無識、世界上像他這樣的人、唉？正不知有多少呢？」

老人家的意思因憤慨很扭白的發揮出來了、但是聽來尙還不及孟姜感覺的深切些這不外乎是孟姜所說的深切些、這不外乎是孟姜所說的受染禮教深一層的緣故罷了然而老人能居然平反了素日信仰心以爲仇視心、也是很不容易的、在孟姜此時雖是知道她老人心理起了變態、而不能把自己思想的驟然發表出來的、並且也很知道這不過是單調地呼號罷了、仍毫無補救於事實的、世人尙多在昏沈底睡夢中還未醒呢茲淡々的回答是：

「媽媽戰爭雖是平安的表現、似不若原始沒有戰爭好我想宇宙本是空虛的、自然的、由它大自然的自生自滅生則生死則死罷、善惡皆由它自己主裁、何苦用人類來干涉呢？如此試想莒城的生靈有什麼罪辜、而橫遭此塗炭呢？」

「唉…眞的、齊莊也沒有什麼値人處！」

○○○○○

這是初冬的夜裏、月兒照透了半舊的紗窗、悲秋的草蟲在階前已絕了聲息、這茅廬中的一個春困的人兒、喃々然她是得着甜蜜的夢境然而又被啤々飛來的孤雁所驚醒了、隣居家的婦人在暗地指點所說的話、一時又兜上心來、她說—這又是一個孀居者阿、看她的結果罷—痛人的叉字喲、天下之同病者正不知幾何呢

孤雁的哀聲漸漸聽不見了飛遠了嗎？飛到了齊郊外他的墓前嗎？止息了罷！

一九三三、十、十一

談詩問答 (三) (萊陽 劉經山 述)

唐、晉俗也、大率重倫理、務生業、而勤儉立身者也、於曲沃加詳、於晉文不載者、武公之事、晉之衰也、文公之事、君子不道也、然則詩名唐、見曲沃武公滅宗國之罪、而魏風首晉、又以見獻公滅同姓之惡、世變如此、春秋欲不作不可也、秦俗驕亢而好兵、刻薄而無情、殘忍而好殺、詩中具見之此其所以亡也、陳大姬好樂、巫覡歌舞後世遂以成風、孰謂風俗之不生於激也、歷世旣久、無能改於其德、重以靈公孔寧儀行父之淫、其不至於亡不已也、檜魚、南山、主人優賓樂賓而尊賓也、蓼蕭、湛露、彤古、壬者會諸侯燕諸侯而賞諸侯也、菁莪、燕而百朋錫、見周王之好賢也、六月北伐、采芑南征車攻會於東都、吉日狩於西畿、宜萬民有鴻雁之安也、推其所自庭燎之勤、爲之本與、沔水憂亂、鶴鳴諷君、祈父呼而軍士怨、白駒詠而賢遁思、黃鳥失所於此邦、行野不畜於婚特、斯干築室、爾羊成牧、南山用尹氏以致亂、大夫褒於正月、十月用皇父以致亂、雨無正責其離散、小旻懲於邪謀、小宛戒以免禍、小弁太子被廢、巧言大夫傷讒、被何人斯、蘇暴之絕交也、萋兮萋兮、巷伯之惡惡也谷風怨友、蓼莪思親、大東財力俱困、四月離亂奚歸、北山之役不均、大車之役勞苦、小明西征於二月、鼓鐘荒樂於三洲、楚茨信南山公卿力田以奉其宗廟之祀也、甫田公卿力農以奉方社田祖之祭也、大田爲農夫之詞以頌美其上也、瞻彼洛矣諸候美天子而裳々者華天子答諸侯桑扈天子亡於東周之始、曹亡於春秋之中、於檜之卒章曰、思周道也、傷天下之無王也、於曹之卒章曰思周治也、傷天下之無霸也、匪風作於東周之前、尙覬周道之復興、故曰誰將西歸、下泉作於齊桓之後、不復有覬望、慨歎想慕之而已、周公人臣而有天子之功、故其詩自爲一國曰豳、不得於君、故爲變風、首二南曰始基之矣、終豳風曰旣成而昌之矣、是故反十二國之變、尉秦檜之思、開小雅之始、非公其孰能之、長[illegible]燕曰、雅頌之事、可得聞乎、了葛子曰、正小雅、燕享之樂也、歌之以燕樂群臣、故其辭氣、怫欣和樂以通上下之情、皆尊賢親親、柔遠人、懷諸侯之事也、鹿鳴燕賓、而乞言之意深、四牧勞使、而忠孝之道備、皇華天遣、而咨訪之戒殷、大學始教、小雅肄三、良有以也、以常棣篤天親、伐木敦友誼、人君以此五詩燕臣、而大保之答、臣子能自已哉、采薇遣戍、出車勞率、杕杜勞役、此先王之以人道使人也、魚麗、嘉魚燕諸侯、而鴛鴦諸侯答天子、頍弁燕兄弟親戚、閒關樂碩女新昏、青蠅刺讒、賓筵悔過、魚藻美大子之樂豈、采菽美諸侯之匪紓、角弓宗親相怨、柳諸侯不朝、彼都人士安得復見昔日之盛哉、采綠思夫、黍苗樂役、隰桑喜嘉君子、白華重怨碩人、綿蠻黃鳥思託後車、瓠葉皤々脩獻酬酢、漸之石征將不遑出矣、苕之華雖榮不久存矣何草不黃之詠、固周之所以亡乎、此小雅之署也

家庭和學校之樂 (傑顯)

檜萱並茂、丹桂聯芳、父慈而子孝、兄友而弟恭、奏壎箎於一門、序伯仲於同氣、詩云「兄弟旣翕、和樂且耽」此非家庭之樂嗎？而吾眞是享那快樂的生活依戀著檜萱、留連著家庭、日日和那兄啦、弟啦、享那團聚樂趣、飢食寒衣的生活、仔細想來、這種生活眞是天眞爛漫、有趣得很、滄桑屢更、歲月難留、轉瞬間到了受教育的時期、慈愛的母親將我送到學校裏、受了教師的指導、學友的砌磋、這才學理深、見聞廣、智識大啓、天性大發、將那孩提的性質改了些、氣象變了些和那未受教育的時期有霄壤之別了

風雨一廬、鐵硯磨穿、聚四方學子、晤對同堂、常共筆硯、覿面談笑、握手言歡春風化雨、師生之道契相投學友之雅度堪欽、此又非學校之樂嗎？

然家庭樂學校樂、而家庭樂、終不及學校之樂了、那是怎樣說呢？蓋家庭能養成雌伏心、而學校能勵人雄飛志、何謂雌伏呢！即所謂無志進取、如老驥伏櫪了、何謂雄飛呢？即所謂力求進步如鳥雀之競飛了、不聞大丈夫當乘長風破萬里浪、苟心甘雌伏、安樂窩終老、不幾失天下興亡、和匹夫有責之本旨嗎！

況乎學校爲我啓智識、增見聞、爲造有用人材、同校學友、萍水相逢、日夕握手朝晚同居、熙々雍々、規過勸善、苟依戀家庭樂、不獨所見者小、抑且有誤青春了何呢？因人生之歲月有限、不曾蜉蝣之一瞬、天下之功業無窮、越一境又有一境、進一級、又有一級、與其貪家庭樂而課終身、何如舍目前樂而求親顯揚名之樂呢？且家庭樂不過飽食暖衣而已而學校樂、如閱報日覩尺幅之中、而天下大勢、瞭如指掌、況各種科學、皆足以啓我心思、如歷史得奮其英勇志氣、發愛國之心、如地理考查風俗人情、山川的形勢某處藏礦鐵、他日科學臻備可一舉開之治富了、如體操運動足以强健身體可衛身體以無恙、可爲健壯的國民、其他若旅行、見崇山峻嶺、以濶眼界、暢開心懷、鮮花野草、可以隨地實驗、增加博物學、如此不勝枚舉…英雄志氣、不激不發、豪傑事功、好學乃就、所以學校之樂、優於家庭之樂了、望諸位學友們！當此頭腦清晰、精神充暢、趁此大好風光、應努力的上進吧！

一九三三、一三之夜

集郵常識錄

論郵票與郵識　二四四　海城宋彝階

票比較、恒相差數十百倍、此尤爲集郵家、所亟宜注意者也、予嘗見許多之集郵家、每不知郵票之貼法、而尤爲通病者、或用膠糊黏紙上、或由信封取下、而多數揭薄者、或殘破不全、而有變色染色之分者、或參以印花票稅票、明信片、賣藥印紙等、——按歐美人士、有專集印花票者、除美國外、俱無市價、但以之另貼一本、以免相混更佳、如能注意郵識、似不至如此相混也——然則郵票與郵識、有密切連帶之關係鳥可不注意耶哉

大同二年八月八日集郵常識錄終

著於海城黃郎郵票會編輯部中

小秋 (松平)

秋風撤々、黃葉飄々、是一個深秋的傍晚、翔舞在天空裏幾隻老鴉、在喳々叫着、飛向B村裏那顆枯楊樹上牠所築成的宿巢裏、一般農夫們亦都照着歸路歸來、並且口裏還唱着快樂的小曲哼々呀々的、向前踱着、聳立屋頂上面那些煙筒、漫出一縷々々的炊煙、充滿了天空、村的西角、那處操場裏、站着一群天眞活潑的小女孩在亂嚷着：「拍球玩吧？賽跑吧？」正在計議未定的時候、忽的從旁邊走過一個很聰明的小女孩、用她那隻玉白伶敏的小手、向一堆裏較大的一個小女孩擺揮着說「不好哇！桂枝姊々！咱們一體捉迷藏玩好不好呢？」這是小秋覺着很有興趣的遊戲、所以跑過來向他們懇切的說、那心意不定的小女孩聽說這樣玩一齊喊道：「好吧好吧！」小秋聽她們都很同情、便從她那件半身夾衣袋裏、拿出一條漂白布小手巾、送到桂枝的手裏、笑嘻々的說「桂枝姊々！快來給我兩隻眼上捉……」「不怕你母親知道打你嗎？」「不怕！不怕！她不能知道哇！」「好！別忙還未遮好呢！」嘻々！小滑稽快去呢？」「好啦！好啦！泥吧！……」同時小秋把兩眼矇的甚麼也看不見了、她只是聽着那些脚步跑的聲迹、東一頭西一頭隨着亂跑、看來好似一群小麻雀跳舞的樣子、跑來跑去、桂枝所不慎、被操場南邊那顆垂柳露出地、皮的樹根絆了一下、接着扑咚！一聲、倒在地上、小秋聽到這個聲響、心想定是那個……倒下了、遂即出聲一撲、恰巧撲在桂技的身上用力抓住她的衣襟、哈々！可捉着啦！小秋！再教你…跑」！小秋！小秋！快點起來」「我的胳膊碰破了！」「我不信哪！看我捉着你又想法來騙我啦！」「好妹々！快點起來吧情實不騙你呀！」同時小秋用手把眼上遮的手巾向上一撥、看來果然不撤謊、在她左胳膊下面碰破了一塊、從肉裏流出的鮮血、順着幾乎漫延到手背上、小秋看到這般光景、臉上現着憐憫和驚恐的樣子、照着桂枝的妹妹、小梗！說：「梗妹妹！快來把這條手巾解下好給桂枝姊々包上、免得流血呀！」對！你把頭向下低々…」剎那間把桂枝的胳膊包好、大夥一哄而散……

小秋的母親抱着她的小弟々！連生—站在門口徬徨着、並且咀裏咕念着：「這個小鬼得空就跑了、又不知上那兒扯去啦！」同時連生在他親母懷裏撒起嬌來了、哇々不住的哭、她用手拍着他的身上、「哦！哦！哦…好罷了！媽々抱着你睡吧！別哭啦……」一說着給她兒子！連生！揩了揩眼淚、又親着他那幅潔白的小臉蛋深々吻了一下「好孩子睡吧！」

桂枝攜着小秋的手從操場裏走出、在道上一面走着一面歌着、童謠：「小巴狗上南上……」一正在高興的唱着、桂枝用手一指、照有小秋驚呀的說：「暖呀！你母親在那……站着呢！快點家去吧！」桂枝是知道小秋的母親素常、對待她有後娘的狠心、所以這樣替她擔心、小秋順着她的指線一看果然是她的母親在那現着怒容的面孔徘徊着、小秋着到這個光景、心裏覺着好似鑽進了一隻小鹿不住亂跳、腦海裏貯滿的興趣、頓時被這幅不怕的面孔冲的無影無踪了沉默了、半天脚下加了速度跑回家去

小秋的母親見她回來了、越發火上加油、怒髮冲冠的尾逐小秋的身後「小死鬼、你得空就去跑瘋、你還知道害怕嗎？」拍—拍—「再敢不敢啦！天生就是傒打的骨頭、前幾天是打的你嗎？今天你又…」「嗳呀！媽呀！不敢啦敢……怨我這回吧！下次再也不……」求饒聲、一接差一陣哀號憔悴了、小秋的形容漸漸起她生身母來、不時在惆悵着、想

「我的媽呀！你知道你的孩兒是處在荊棘途上嗎？自從你老人家故去、我的父親就把她弄到家來了、前一年還算好、自從頭年她得了一兒後、拿着我竟如眼中釘、每天不是打就是罵、有了甚麼工作不能幹也得去作、否則即是打、想我乃是未滿十歲一個幼稚小女孩、怎能受得了呢？媽呀！現現、神靈把我領去吧！……免得受罪啦！她每思念到這裏、不禁就放聲大哭起來了、祗有外面的秋風仍是颼々刮着、落下的那些樹葉、在那和風撲啦！撲啦！的掙扎着、好像與小秋表示同情的樣子…

—十十六於自雲社

讀金玉緣尤二姐殉情 (太痴)

阿儂豪爽有生來、浪蝶狂蜂莫漫猜、脂粉偏藏英烈氣、笑他俗子杜小個

完全璞玉未沾塵、猶是清高兒女身、料得柳郎應自悔、儂畢竟是何人

兒女英雄最可哀、閨中俠氣亦奇哉、阿郎見惜緣何事、碧落黃泉祇自猜

底事郎心妄動瞋、何難一死報情眞、捐軀血染鴛鴦劍、喚醒探閨夢裏人

書所見

亂掃蛾眉絕代容、嬌羞體態鬢蓬鬆、相逢一笑無多語、脈脈含情意轉濃

萬種風流擬謫仙、行來步步可人憐、幾回眼角留情處、笑我無情情也牽

秋菊 (梅雪)

我像秋菊、他能耐霜、

我的運命、就寄在他的身上、

呀、我的運命甚時節受了損傷！

這一壞、教我怎地生長

生的巨靈說：「奮發奮發罷」

世界沒有一個不落霜的地塲

一九三三、十、五脫於R地N校

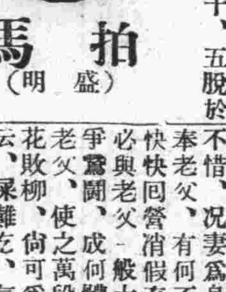

拍馬 (明盛)

拍馬這樣事情、本來是人人都會的、不過是有好拍與不好拍的分別罷了、有的！見了大官富人、偏要臉上現出一種不可形容的微笑、就好像有一喜從天降的事情、臨到頭上一般、固然—其中也許有個緣故、或者因爲這麼一笑就許笑出升官發財的機會來也未可知

至於用文字描寫歌功頌德的文章、更是一種悶人的事情、仿比說有一宗東西、主人要誇張他的美好、見者一百人中、九十九人說他不好、惟有這們一個人、說他如何好、並於好的需要中、還畫蛇添足、加上異樣的色彩並不是過於多事了嗎？固然是他說這話、能得主人的歡心、然而也未必就把這件心愛的東西、就送給說好話的人所以我說、拍馬屁一事、也不准便有好處的存在、或者說、我有心說他不好又怕對方的不滿、那麼你不會緘口不言嗎！現在這個世道要打算營求、倘沒有光明的門窓、和萬能的金錢、那是絕對辦不到的、照這麼說來、拍馬屁原不是有價值、和有效的事情

詞訟見聞錄 (六)

【善亭雜俎　說部之二】

曹旅長老賊萬段

兩個傻柱子、充差於某旅長營中、風聞其妻、被其父稱佔、未敢信以爲眞、接到四位姨娘之信、半信半疑、請假回家、以探虛實、入其宮不見其妻、已知兒莫大焉、詢諸家人、始知被老賊帶去事已十分露骨、皆爲之裂、牙爲之碎、急來營中、見了四位姨娘、問個詳細、四位姨太太、見了二子、從頭至尾、說了一遍、痛罵老賊無禮、仰對不起青天、俯對不起子女、眞是人中稀有、二子聞之、低頭不語、姨娘們分付厨房治酒、爲二子道惱酒席面前、風太太曰、

者當孝、孝爲百美之先、五十非肉不飽、六十非人不暖、以妻暖老父之牀、禮所當然子分所應爾、天下有有不是之子、無有有不是之父、不見哪吒、得罪龍王、父母被拘割肉換母、剔骨換父、身且不惜、況妻爲身外之肉、以奉老父、有何不可、不快快同營消假充差去吧、不必與老父一般大的見識、爭鸞鬪、成何體統、即殺了老父、使之萬段、剩下的殘花敗柳、尚可爲配偶耶、諸云、屎難吃、氣好忍、能忍氣吞聲、讓妻與老父、孝莫大焉、縱負以忘八之名、即當一輩子忘八、又何妨碍、二子聞之、低頭不語、花太々曰、未吃死羊肉、獨未見活羊走耶、朱友珪不忍奪妻之忿、使老賊萬段弑父與君罵名千古、世界有無父之人、無々父之國、弑父之人、無國可投、只好自殺、殺人容易自殺難、好死不如歹活著、孔子言、殺身成仁、孟子言舍生取義、仁至義盡、汝等能作到乎、與其作他不到、不如不作之爲愈也、風太々教你、去作一輩子忘八、也無妨碍、快些去作忘八去吧二子聞之、仍是低頭不語、雪太々曰、捉賊憑贓、捉姦憑双、殺男不殺女、罪應抵償、殺男必殺女、激殺罪輕應從末減、然殺妻之人、人誰妻之、少而無妻、苦境難熬、汝父旣死、我等可以自由、情甘嫁汝、慰汝鰥居之寞、汝敢冒蒸母之不韙、娶我等爲妻乎、與其不敢、不如不殺、一頂綠頭巾、當不至壓死人也、甘戴綠頭巾讓妻與路人、世人或有能者便宜不過老父、不强如讓妻與路人乎、我儀圖之、讓之爲是、宜斷不斷、必招後患不必游移、快々讓了吧、二子聞之、仍是低頭不語、月太太曰、據我看來、二子讓妻與老父、甘戴綠頭巾、作一輩子忘八、猶之乎可也、若回營充差、恐旦夕大禍臨身、恐戴綠頭巾、當一輩子忘八、勢亦有所不能、雪太太曰、甘作忘八、猶不能、我等莫名其糊塗、子旣爲我言之、以開茅塞、月太太曰、從來姦情出人命、子不殺父、父必殺子、未有婦有姦夫、而本夫能逃活命者、我勸二子、快快遠揚、給他個蒼耳子開花、永不見面、庶可免禍、譬如盲人騎瞎馬、黑夜立深池、實在危險得很諺云、君不正臣投外國、父不正、子奔他鄉、桃之夭夭脫離虎口、是謂上策、不見汝父、擁百萬熊羆之士、生殺予奪、權在掌握、欲殺二子、吹灰之力、如九牛之去一毛、縱使父有慈心、虎毒不忍吃子、兩個淫婦、旣得汝父之寵幸、汝父親口許李氏、以嫡夫人之位、周氏亦之、很毒莫如婦人心、安能容汝等生存在世、以爲後患、衛世子伋、楚太子建、一死一逐、汝豈不聞、其謀殺汝二人、意中事也、二子聞之、仍是低顚不語、四位姨太太、舉起酒杯、齊聲謂之曰、我等所言皆不合二子意、二子大抵自有主張、我等也不敢與聞、請飲一杯不激不隨、不亢不卑、計出萬全之途、心如意酒吧、二子飲畢起立、不言不語、向四位姨太太、各施一禮、拂袖而去、風太々曰、二子心已灰氣已餒、安然無事、逃命去矣、部婁無松伯、家雞安能生鳳凰、以溺於女色、耽於逸樂之鄙夫、安能生剛烈之子、我等千般激聒、萬般挑唆、言語通歸白費矣、花太々曰、不然、據看來、不言不語者、城府深也、拂袖而去者、畏洩漏也、作大事者、必有小心、諸葛生平惟謹愼、呂端大事不糊塗、彌天大禍、定不就出在何時、我等坐山看虎鬪、爲期當不在遠、我等姑鎭靜以待之、雪太太曰、這也說不一定、但看二子、膽量如何、魄力如何、參的骨頭娘的肉、人誰不有、能舍上四兩半斤的會有幾人、到了臨時、手顫不起槍、腿戰挪不開步、眼花有不準人、心亂定不住闖之生牛犢子投胎的人、始能打虎、不然、談虎色變、聞虎心驚、望見虎影、便骨酥筋轉、四肢麻木不仁、不能打虎、徒供虎口一飽而已、蒯聵勇夫、臨董關實、不在伍員下、將殺其母、心亂色撓、爲南子看破、不敎脚底下明白、逃跑得快、險被靈公所誅、武陽攜樊於期頭、及督亢圖、從荊軻入秦、將刺秦始皇、武陽臨時色變、荊軻之功未成、武陽敗之也不膚撓、不目逃、如北宮黝者、二子恐非其人

水滸 (三)

向那班部中、旨一大臣、越從班啓奏、天子看時乃是參知政事范仲淹、拜罷起居奏道：「今天災盛行、軍民塗炭日夕不能聊生、以臣愚意要禳此災、可宣嗣漢天師星夜臨朝、就京禁院修設三千六百分羅天大醮、奏聞上帝：可以禳保民間瘟疫」仁宗天子准奏、急令翰林學士草詔一道、天子御筆親書、並降御香一炷、欽差內外提點殿前太尉洪信爲天使、前往江西信州龍虎山、宣請嗣漢天師張眞人星夜來朝、祈禳瘟疫、就金殿上焚起御香、親將丹詔付與洪太尉、即便登程前去

洪信領了聖敕、辭別天子背了詔書、盛了御香、帶了數十人、上了鋪馬、一行部從、離了東京、取路逕投信州貴溪縣來、不止一日、來到江西信州、大小官員出郭迎接、隨即差人報知龍虎山上清宮住持道衆、準備接詔次日、衆位官同送太尉到於龍虎山下、只見上清宮許多道衆、鳴鐘擊鼓、香花燈燭幢幡寶蓋、一派仙樂、都下山來迎接丹詔、直至上清宮前下馬

當下上至住持眞人、下及道童侍從、前迎後引、接至三清殿上、請將詔書居中供養著洪太尉便問監宮眞人道：「天師今在何處？」住持眞人向前稟道：「好教太尉得知：這代祖師號曰虛靖天師性好清高、倦於迎送、自向龍虎山頂結一茅菴、修眞養性因此不住本宮」太尉道：「目今天子宣詔、如何得見眞人？」答道：「容稟：詔敕權供在殿上、貧道等亦不敢開讀且請太尉到方丈獻茶、再煩計議」

當時將丹詔供養在三淸殿上、與衆官都到方丈、太尉居中坐下、執事人獻茶、就進齋供、水陸俱備、齋罷、太尉再問眞人道：「旣然天師在山頂菴中、何不著人請將下來相見、開宣丹詔？」眞人稟道：「這代祖師、雖在山頂、其實道行非常、能駕霧興雲、蹤跡不定、貧道等時常亦難得見、怎生教人請得下來？」太尉道：「似此如何得見？目今京師瘟疫盛行、今上天子、特遣下官齎捧御書丹詔、親捧龍香、來請天師、要做三千六百分羅天大醮、以禳天災、救濟萬民、似此怎生奈何？」眞人稟道：「天子要救萬民、只除是太尉辦一點志誠心、齋戒沐浴、更換布衣、休帶從人、自背詔書、焚燒御香、步行上山禮拜、叩請天師、方許得見、如若心不志誠、空走一遭、亦難得見」太尉聽說道：「俺從京師食素到此、如何心不志誠？旣然恁地、依著你說、明日絕早上山」當晚各自權歇

次日五更時分、衆道士起來、備下香湯、請太尉起來沐浴、換了一身新鮮布衣、脚下穿上麻鞋草履、喫了素飯、取過丹詔、用黃羅包袱背在脊梁上、手裏提著銀手爐、降降地燒著御香、許多道衆人等、送到後山、指與路徑、眞人又稟道：「太尉要救萬民、休生退悔之心、只顧志誠上去」

太尉別了衆人、口誦天尊寶號、縱步上山來、獨自一個、行了一回、盤坡轉徑、攬葛攀藤、約莫走過數個山頭、三二里多路、看看脚酸腿軟、正走不動、口裏不說、肚裏躊躇、心中想道：「我是

民謠　傳十代 (南京) (三)

傳一代、一世如意、齊聲賀彩
傳二代、男効良才、夫婦和諧
傳三代、三元及第、齊登金階
傳四代、四季平安、四季花齊開
傳五代、五鳳樓文章滿懷
傳六代、六龍捧日、齊光々彩
傳七代、七夕織女、來會郎才
傳八代、八仙慶壽、齊々賓來
傳九代、九世同居、九老齊來
傳十代、又添人口又添財
百代傳千代、子子孫孫掛玉
帶、生貴子、作總裁、動位極品
位列三台

徒以新奇何爲貴
有眞良効始爲貴
珍貴不在價高低

皮膚チャージ (恰一劑)

以効力迅速而爲貴也

外用藥與內服藥不同、其効力良否無論何誰均能顯然看淸

⊙凍傷、錢癬治癒與否一目瞭然、睾丸發燒、泡爛、面皰、痛癢皮膚病、全身的皮膚病均能立見神効、不汚穢、不痛痒

氣味淸爽心曠神怡滲透療法之威力發揮的皮膚チャージ(恰劑)之効果較空論而俱有確實者即其證據也請試用之

適應症
凍傷、錢癬、斑瘡、腫痒、皮膚病、睾丸發燒、漆痒、泡瘡、面皰、潰爛、臭氣、剃臉後、濕瘡

東京市神田區花房町二番地
讓身製劑本舖　株式會社山崎帝國堂　振替東京一四六七番

各地有名藥店販賣
代理店　大連市浪速町　奉天加茂町　日本賣藥株式會社
(正價)二角、三角、五角、一圓、全身用德用五圓

本書每部內附自動共益票奉贈購者諸君利用此票則

不費分文可得此書

仿元人繪圖 三國演義出版

本社特覓善本之三國演義、並請名畫家繪圖、逐圖挿入文中、現已印成發行、茲將其特點畧述如左。

●特點(一)本書圖像悉仿元繪、與近代坊間刻本之繪圖、迥不相同、蓋因日本內閣文庫藏有元刻三國志平話一部(此書今祇一部尚在中國)其中所繪圖像、與今日流行之演義刻本、頗多懸殊觀圖中人物服飾器用等等可見今人歷史上之想像較元代實大有變遷此書既爲稀世珍籍、本報乃特請日本名畫家香月尙先生依原本逐次仿繪、不爽毫厘、可稱藝苑之佳作不第足供考證已也

●特點(二)原書爲一百二十回、本書所繪圖像則達二百七十二圖、每一回目挿入二圖或三圖、較今日流行本之圖像大爲增加、足能引起閱者之興味

●特點(三)本書係裝成一單行本較之一部分裝數本不致有殘缺之弊、且亦便於携帶

●特點(四)本書係用洋裝、書面美觀、關於印刷上、則字跡清晰、大小適宜、決無傷及目力之虞

定價◉滿洲國幣壹元五角 代價先惠郵資不要 倘若掛號外加一角

總發行所 滿洲報社出版部 大連市常盤町二十九番地 (經理部電話四〇三四番)

發售處

大連沙河口大正通 啓明書社(電話九四二七番)
同 西崗子大龍街 啓化書社(電話五〇三一番)
同 西崗子大龍街 聚勝堂書局
同 西崗子平和街 新昌號(電話三八四七番)
同 西崗街 協源茂(電話五七五九番)
同 得勝街 廣合成
同 浪速町 協茂盛(電話四六三二番)
同 東鄉町 聚勝堂書局
同 連鎖商店街 右文閣(電話三三一五番)
瓦房店 長發祥書局

同 日新書局(電話五五六號)
公主嶺 河南 春瑞祥書局
奉天市 鼓樓北 福陞北號(電話三六四〇號)
同 同 同大印書館(電話二七二七號)
同 同 章福記書局
同 鼓樓南 關東印書館(電話二九四三號)
同 軍署大街 震泰報館(電話四二一七號)
同 商埠地南市場 文化廣播社(電話四三五四號)
安東 財神廟街 宏文書局
吉林 河南街 裕興書莊(電話七五八號)
同 同 萬順德書莊(電話六六七號)
同 河南街西頭成文厚書局

新京 大馬路 德和義書局
同 北門外 同文書局
哈爾濱 道外 極東派報社
同 道外 震東報社
江省 泰安鎭南大街 德盛利
延吉 東大街 新文書社(電話十八號)
鐵嶺 西門裏 新華書局
遼陽 城內東大街 源興仁(電話二六七號)
同 二道街 麗平書局
營口 永世街 亞洲派報社
(其他各地有名書局及各地滿洲報分社)

先將汝許嫁呂布、後獻與董卓汝於中取便、謀間他父子反顏、令布殺卓、以絕大惡重扶社稷、再立江山、皆汝之力也、不知汝意若何？」貂蟬曰：「妾許大人萬死不辭、望即獻妾與彼、妾自有道理」允曰：「事若洩漏、我滅門矣」貂蟬曰：「大人勿憂。妾若不報大義、死於萬刃之下」允拜謝。次日將家藏明珠數顆、令良匠嵌造金冠一頂、使人密送呂布。布大喜親到王允宅致謝。允預備嘉餚美饌、候呂布至、允出門迎迓、接入後堂、延之上坐布曰：「呂布乃相府一將、司徒是朝廷大臣、何故錯敬？」允曰：「方今天下別無英雄、惟有將軍耳、允非敬將軍之職、敬將軍之才也。」布大喜。允殷懃敬酒、口稱董太師并布之德不絕。布大笑暢飲。允叱退左右、只留侍妾數人勸酒、酒至半酣允曰：「喚孩兒來」少頃、二青衣引貂蟬艷妝而出。布驚問何人、允曰：「小女貂蟬也。允蒙將軍錯愛不異至親、故令其與軍相見。」便命貂蟬與呂布把盞、貂蟬送酒與布、兩下眉來眼去。允佯醉曰：「孩兒央及將軍痛飲幾杯。吾一家全靠着將軍哩」布請貂蟬坐、貂蟬假意欲入、允曰：「將軍我之至友、孩兒便坐何妨？」貂蟬便坐於允側、呂布目不轉睛的看

承德

建平縣境鼠疫猖獗 兩日死亡百餘
熱警廳據報飭屬嚴行預防 急電新京請派防疫班施救

熱河省警務廳昨據建平縣警務局報稱縣境內八九道灣子一帶發現百斯篤月之十九日患是疫致死者四十一人次日又電報稱一日間患百斯篤死亡者計達八十一人警廳長聞報之下關心甚切立刻急電新京請當局迅派防疫班馳來施救一面飛飭各警署加意預防剴切宣傳實行捕鼠嚴查住戶强制清潔以資一體共杜鼠疫侵漫云

張司令歸來 富處長已東渡

熱河警備獨立旅兼承德地區張司令前因東渡觀操親赴新京已誌前報昨悉張司令以防務重要東渡觀操致未果行現已遄返抵熱到部視事警備司令部參謀處長富子衛氏奉委東渡參加觀操以求借鏡該處長於月之十一日遵即由熱啓程急赴新京以資領文會伴轉行東渡觀操云

張省長歸期續延

熱河省長張海鵬氏前者因有要公親赴新京面謁當道迄已閱月現茲公務即畢歸省有期昨據獨立旅張司令談稱省長公務即畢體勞欠康請准續假三星期旋第調養以候體康假滿之時當然返省不誤云

開原

宣撫班出發昌圖

開原縣公署參事官兼宣撫委員會委員長宮內虎雄氏於昨日派遣宣撫班申班長携班員數名往昌圖宣傳王道政治云

絲房被胡匪光顧

開原二區新邊分所長報告尖山子村長報稱該村公和祥絲房於昨早八時孪去步匪一名身着藍色短衣年約卅餘歲進屋聲稱買東西當時該屋只剩管帳一人該匪掏出手槍索去大洋一元五角從後窗外逃去現自警團方班長代隊搜查云

金州

破獲行使僞幣犯

金州警察署署員曾於日前在城內破獲一起僞造中華民國袁頭銀幣犯人名爲黃克金者山東人同行夥伴三名由安東乘船至連轉道來金隨身帶有僞銀幣五十餘元在該邑諸商戶行使不料正在行使之間被該署署員看破將該犯逮回署中審問但同行之夥伴弋獲一名惟另一名該署已照會各處捉捕云

旅順

武德會支部 開武道大會

日本武德會滿洲支部發起定於月之二十九日午前十時假新市街振武館開全滿警察官武道大會以故各警署選拔柔劍道二級以上出場比試屆期當有一番壯烈盛況焉

白玉山招魂祭典

本月二十三日係白玉山秋季招魂祭典於當日午前十時在白玉山納骨祠依次舉行祭典參拜禮茲將參拜次序分誌於下、一、參列者代表二、陸軍部隊三、海軍部隊四、隊外准士官下士判任文官雇員五、在鄉軍人旅順分會六、警察教練所練習生七、工大旅順中學高等公學校男子部青年訓練生女子學校高公女子部少年團第一小學校第二小學校高公附屬公學堂旅順公學堂八、一般參拜者

林甸

杜局長榮陞警務廳屬官 巴濟周繼其任

林甸縣警務局長杜子仁君自蒞職以來潔已奉公勇敢有爲不矜不驕對於局內僚屬功過分明賞罰得當視惡如仇不畏强禦防守城池維持治安無微不至查該縣地處邊陲胡匪出没無常以致宵小屢次覬覦縣城而杜局長每率士卒親自查勦故縣城即無覆巢之險而有磐石之安非杜公智勇兼全曷克臻此昨奉省令調陞警廳屬官遺缺已委該廳視查員巴濟周君接充於本月廿六日上午十二時履新視事並將接交手續即日趕辦清楚聞巴君歷充警官經驗宏富品學兼全誠可謂警界中之老手將來該縣警政必大有一番起色

騰鰲堡

宣傳王道政治 宣撫班來鎮

滿洲國協和會鞍山分會副會長趙靜泉氏及宣傳班一行數人於今(十七)日上午十二時由鞍山來騰假商務會地址招集農商兩界各機關及各學校全體學生齊集院內由趙會長及宣傳員均有相當演說略謂現在滿洲國建國已將及二載實行王道治政爲建國之精神而吾滿洲國三千萬民衆團結一致發展工商業而王道樂土人民得享太平等云言簡意賅頗動一般人民聽聞於當日晚三時返轅云

縣署派員查災情

本鎮八區境內前受雹災田禾損失頗鉅已誌前報茲經各村會分別呈報縣署現已派員查驗於今(十七)日該員由十區白石寨村轉至八區大屯李氏房湯崗子等村調查各村被災情形聞於三五日查驗完畢時即行返縣報告一切云

東豐

規定公務員旅費

東豐縣長徐應宸氏以公務員因公外出辦理事務所有旅費亟應規定標準以利進行當經擬定除汽車費早車費外食宿費縣長及參事官每日國幣八元科局長每日國幣六元股長每日國幣四元科員每日國幣三元僱員每日國幣二元夫役每日國幣一元汽車等級股長以上爲二等夫役以上爲三等業飭財務局遵照辦理云

遼陽

財政委員會協議 自衛團之改革
規定辦法十二條飭屬遵行 並由縣署派員赴各區抽察

邑縣公署內財政委員會對於聯村自衛團改革辦法曾經妥爲協議茲將其議決辦法詳細列左(一)各區自衛團自裁併後各村屯仍按戶抽丁舉辦聯村自衛以維地方治安(二)各村團丁之抽編法當按村屯大小地畝酌量抽之分班輪流晝夜守衛但不許照從前僱人代表替以多耗錢財(三)各村屯之自衛團丁應互有連絡倘有警報當彼此援助以重團體(四)各鄉實行十家連坐互保清查戶口由村長負責辦理詳細註册隨時給與連坐互保結塡明貼於顯明易見之處其(保結紙由縣發給不收工本費)(五)其戶口清册可由各村自備方賬兩份送交警務分局一份備查留村一份(六)聯村自衛團應服之職務一、取締無業遊民二、嚴禁賭博三、剿捕盜賊四、盤詰行旅(七)各村中日後倘有不法人發現應由村會即時報告該管警察自衛團前往查拿以靖閭閻倘遇匪而不告發而不即時剿捕均以通匪論罪決以村長副村董等是問概不寬貸(八)各村如遇有外來帮匪本村力不能抵應立時報告就近警團或設法通知鄰村協力剿堵倘密不宣揚事後查出定治以怠忽命令罪(九)各區轄村屯遇有匪警發生當地警團應不分區域協力痛剿務期捕滅淨盡不准推諉坐視以保匪患(十)各村長不准容留踪跡不明之人如有從外村遷來不識之人非有妥保不許進村居住以杜勾結匪類之源(十一)各村會所用之官賬應清白出入筆筆有根據凡屬村長村董均得負責(十二)凡關清鄉事項自經警團清查後除由財政委員會隨時派員抽查仍由本署參事官等派赴各區調查云

五區成立宣撫班

邑各區之宣撫委員固定班業已先後成立施行宣撫工作講演王道法先王以德服人之旨解從前軍閥派專橫之危害爲說辭俾人民都得了解樂業安居實賴宣傳工作之力也近聞五區之固定宣撫班業已組織就緒警務分署張署長爲正委員長農務分會高會長爲副委員長袁校長杜副會長屈閘董劉清格孫太東等以下十餘人爲委員於昨呈報來縣立案成立即日施行工作云

鈴木屬官榮陞 安圖參事官

邑縣公署鈴木屬官到差二載於茲向以忠厚和平待人故同寅均甚相得近奉令調陞安圖縣參事官之職行期在即一般契友均行戀戀不忍遽去多有籌備設宴餞行者聞本縣所遺屬官一席業委毛利氏接充不日即將到差視事云

雙城

一署會議 清查戶口 防盜賊潛踪

雙城第一區警察署長李宗唐於月之十八日下午一時招集各分所巡官到署會議討論城區調查戶口辦法結果責成各分所巡官督同戶籍警按各該管界內務須詳細調查如有不法家庭不良份子隨時加以糾正懲處如此可以防盜賊之潛伏以靖地面而安閭里

藤吉屬官已歸任

雙城縣屬官藤吉保家氏因母堂逝世請假月餘歸國辦理一切已於月之十八日返雙視事云

項聞

△增租仍執原議

(佳木斯)本鎮東門外擁有房產者前曾暴增租價租戶無力担負將欲訴諸法廳業誌本報惟當時雖經農商會轉請縣公署對於原有租戶仍照原價不准暴漲其如該房主等執意增漲不稍退步現查增租問題至今仍未解決恐難免訴於法庭之一路今於本月十一日據東門外租戶某姓云我的房主李德元於上月暴增租價寔漲原價二倍以上眞是出於意料之外以我一年所賺來之金錢全數充作房價尚能夠數然一年之生活如何辦法此事經我屢託友人向房主道及苦况求其稍減增價以免我以前修補之損失豈知不說則已一說反又加急近日屢催搬出另行招租願意每間大洋九十五元原租每間卅五元不願即罷前因長年之計房內外修飾花費甚鉅一旦移徙損失何堪設想現惟有請諸法庭裁判云云

△魔武術團來金

(金州)城內於數日前由連來演魔武術者一團人員五十餘名搭棚於西街市場後身空地每日觀演之人特別踴躍云

△破鏡竟又重圓

(得利寺)驛之西南小龍口村住戶姜延昌者有子年二十一歲業農於五年前與南北村劉家財之女結爲婚姻一家數口堪稱和睦偶於本年八月間因細故小夫妻口角竟致實行絕情愛侶該姜家自劉女走後仍乎去了眼刺肉釘一般執料不久於月底該姜家不悉何故頃出魯仲連者雙方調和又將劉女接回化舊人之新夢而破鏡重圓云

△助欵澤及枯骨

(臨江)本邑教育界宿儒畢贊可先生年近古稀志慮忠純三十年臨江兩袖清風自本年春季逝世身後蕭條不堪言狀近聞其老妻董氏有意携其朽骨南返愧無資斧乃蒙本邑教育界少年于廣霈劉實福葛視華等發起捐欵額承各界之贊許數日以來已募得大洋九十餘元我邑仁人君子澤及枯骨殊堪欽佩茲將其捐啓誌之如下逕啓者畢君襄廷服務於臨江學界歷有年所嗣因年老多病於去歲古曆十月攜眷內子董氏歸魯及至輯安三道溝竟病勢轉加醫藥罔效延至今春三月與世長辭遺下內子董氏孤苦無依茲擬二月二十六日扶柩歸葬苦乏資斧告貸無門情殊可憫懇乞舊日知交暨各界仁人君子發惻隱之心傾囊之助俾一付老朽骨不至棄於異鄉生死均感云云

△捕獲賭犯送懲

(開魯)本邑警察署中街派出所於月十三日晚十點許偵知十什字街西路南西分街東胡衛馬姓家設有寶局漁利該所長袁錫九當率警十數名至該處獲塔賭犯八名並賭具等並備文送署罰辦云

△南外劇園停演

(金州)南門外許啟劇園演唱已兩閱月茲現屆期曾被瓦房店劇園邀安全班去金而該邑之劇園于日前已實行停演云

肺病吐血去根藥出世

●●肺結核專門研究家趙美忱大夫發明

此藥專治青年三期以內肺病結核久嗽成勞大口吐血痰中代血五勞七傷咯血虧血面黃肌瘦咳嗽喘經年不愈諸藥罔効速購此藥立起沉疴無論何種肺病服之均能去根各省代理店均改黑色水丸粒小堅固每料十四元函詢症候附郵六分即覆

總行奉天大西關月窻胡同精業堂趙家理肺藥房

代理店 ●遼陽 公盛源、永峰源、振泰興 ●瓦房店 康德記 ●海城 宏升樓、瑞昌號、和發福 ●旅順口 大德堂 ●遼源 新記藥房、東英藥房 ●金州 志義成 ●普蘭店 新志義成 大連總代理奧町、華西藥房、西崗、德記西樓

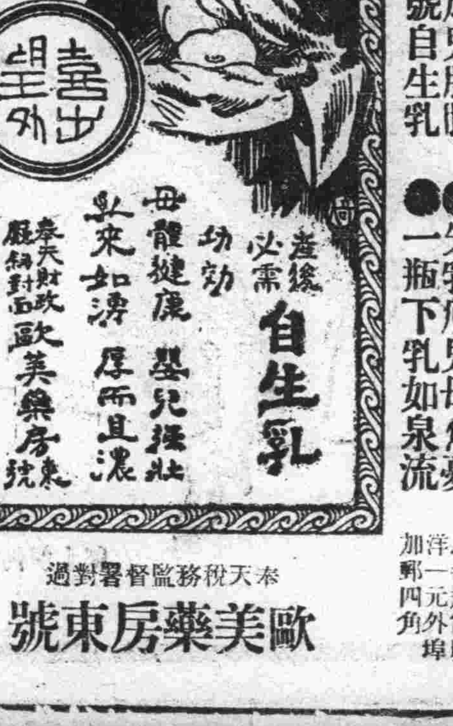

●●母體健康兒肥胖 服用本號自生乳
●●失乳瘦兒母焦憂 一瓶下乳如泉流
△每瓶售現洋一元外埠加郵四角

奉天稅務監督署對過 歐美藥房東號

代理店 △海城素恩藥房 △鳳城振豐泉房 △蓋平咸春堂 △大連華泰藥房 △大連西崗康德記 △開原城裏同順成 △卅里堡驛志順成 △千金寨信仁堂 △瓦房店儒昶藥房 △公主嶺三合德 △長春中西藥房 △吉林五洲藥房 △四平街和發瑞 △營口營口藥房 △鐵嶺義和堂 △遼陽義和堂 △本溪協盛廣 △長春義和鑫 △金州老德記 △吉林中西藥房 △遼源縣廣生堂 △安東益增遠 △洮南和發藥房 △普蘭店康德記

樂悲

樂極生悲

每逢公餘之暇咸欲覓一俱樂之所以資消遣並恢復精神然而一般血氣方剛的青年竟將此休息的時間作了尋花的機會捨身尋樂流連忘返焉知道樂極生悲遺害非淺大概在一星期以內便覺身體不爽體溫增高什麼魚口、便毒、下疳、楊梅、淋濁等症相繼而起豈不苦惱已極嗎欲求轉悲爲樂之術還是這凱輯士老牌聖藥喜肥力能治一切的花柳毒症或注過數次藥針無效或逢春復犯無論遠年近起定能除根每瓶大洋一元八角

清血解毒　喜肥力

主治清血解毒除濕化瘤、皮膚斑點、梅毒痡瘡、骨節疼痛、毒症潰瘡喉鼻腫爛、升頂歸後、梅性疥瘡、瘰癧脚氣、毒性結核、軟硬疳疾、血分不清、虧氣虧血男痨各種、痨瘧及婦女花柳、梅毒症、或毒性不孕或因毒閉經、或梅毒化胎、或子宮作潰、或毒串終身不孕、赤白帶下、信水差前差後或終日淋漓不止、以及脫落毛髮、頑毒痔瘡、喉痛音啞、毒染耳聾、或梅毒入骨、一經服用、百毒俱消、血液立清、元氣恢復其身體繼之而壯設無病之預防、或疑似之毒症、及直接傳染、間接傳染　均可服用、無不立效如神

淋濁聖藥　巧拿淋

是空前未有之新發明淋濁逐根聖藥巧拿淋丸專治疚濁淋症醫藥無效或時愈時犯試服此丸定可斷根因該丸內含有三大要素一純檀香精二沙裏爾三梅天靈藍此三種藥品均係殺菌滅淋消掃尿毒之貴重藥料凡各國醫學博士無不稱贊爲決妙之良方也主治五淋白濁便尿不清尿道潰爛小便困難尿中混血尿道閉塞膀光發炎疚濁重症請購試之定能應驗如響一瓶除根永不再犯　每瓶大洋二元五角

各埠各大藥房均出售

哈爾濱總發行　泰華西藥行

吉林江省分發行　泰華西藥行

利比兒

五淋白濁　滅菌至烈

利比兒効力絕大　服之次期便爽快　至第五日効可徹底

特製利比兒奏効最爲神速爲現代治淋藥中之首屈一指者日本內地自不待言雖海外諸國到處莫不博得絕大之信用服用特製利比兒後使淋菌戈諾克根恰等注熱水然依化學的最微妙配製之內服藥故大率吸收於腸之粘膜內旋至膀胱變爲强力殺菌性之尿將菌隨殺隨排結果使迄今憂鬱之患者比及次晨覺有莫可言喩之爽快藥効之說明與其費千萬言不如聽從驗者之一語或及身試服此藥五日而愈

本劑之特徵

一、服藥之次晨尿變藍色且排泄帶利比兒强烈之臭氣同時自身感覺不可言喩之爽快經數日後可得無上之歡喜

二、從前在尿道內繁殖之無數淋菌爲藍色尿所完全殺滅與尿一同排泄体外是以如用法麻煩且有危險之自家洗滌法絕無施用之必要

一、特製利比兒之藥効爲使之確實認識起見可取服藥後之尿清求專家用顯微鏡檢查最爲捷徑蓋服藥後尿中淋菌逐日殺滅之現象在顯微鏡下可以具体觀測足令患者滿足

一、凡由異國人種而傳染之病毒具有猛烈性尤爲頑固故普通治淋藥毫無寸効惟特製利比兒對此猛毒性淋菌有完全滅絕之功効極爲顯著

洗滌之危險

凡患淋病之人必欲一度洗滌尿道不知必貽後悔茲將洗滌可懼之弊害實例畧示二三

一、因使尿道分泌之膿及推入尿道深處逆侵睪丸忽起睪丸炎恐致發腫疼痛發熱等症使身体感不能動之苦痛

二、患者之尿道既甚糜爛更注入藥物則尤與一層之刺戟是以排出膿汁及較前更多甚至排出混血之尿

三、膠皮管及點滌器插入於已爛之尿道誤傷尿道血管致出血震蕩之人亦時有所聞

四、藥物注入尿道其勢過激將淋菌一併推入膀胱內部致起淋毒性膀胱炎膀胱加荅兒等症卒至不能恢復原狀之人以屬不少

以上自家洗滌尿道有百害而無一益効果微弱請加注意爲要

大阪市東區南久太郎町二丁目

發售本舖　竹村製劑所

日本滿洲海外到處藥店皆有販賣

淺田飴

(一名淺田軟糖)

本劑乃漢方之醫聖贈從四位淺田宗伯先生、服務宮中時調進處方於左記諸病有特効

專治一切痰咳　感冒　百日咳

哮喘　肺病　氣管支加荅兒

病後衰弱　產前產後　虛弱者之補血

固形淺田飴

(一名淺田硬糖)

(美麗罐裝)

固形淺田飴

旅行、遠足、觀劇、演說、音樂家、運動家、事務家等群集雜踏時、用之能保護咽喉清亮、預防呼吸病、尤爲甘味芳香、萬人皆嗜之携帶藥也

定價　自金票貳拾錢至貳圓不等

各埠藥舖均有出售

經理批發

奉天　日本賣藥會社

同　佐藤[illegible]堂

同　井上誠昌堂

大連　日本賣藥會社

總行　東京・大阪　堀內伊太郎

獅子牙粉

齒牙美麗　始爲　美人！

每日用獅子牌牙粉刷牙則齒牙始能潔白而堅固！

獅子牙粉本舖　株式會社　小林商店

SS-39

大連

開各派代表者會議 求市會與諒解

提示市長對案陳謝所見相背 期解決中央卸賣市場之紛糾

大連市中央卸賣市場之紛糾事件、小川市長案之能否引事件於軌道、實爲疑問、但現在之市場問題、已成爲市對市會之問題、爲期由子美全面希市會之險惡行雲軟化、岡野助役、及長濱市場長、仰市會議員方面、努力奔走、而各派市會議員、則均以請市長親自來、因之助役及市場長之奔走、竟未奏効、而市會方面之空氣、依然不良、因此小川市長、乃要求二十二日、由奉天返連之大內市會議長、及二十三日由奉天返來之若月副議長來訪、而互相懇談等、故於二十三日下午二時四十五分、於市役所應接室、於大內若月正副議長之外有岡野市助役、小川市長對正副議長、懇請希市會之空氣緩和、等 正副議長、即以我等當可承諾之、但市會方面如何、則不得知、故現不能接受、對於盡力方面、當可盡力等表明之下、其懇談之結果、決於二十四日午後三時、於市會各派代表者開會議、協議市場之對策、該會議小川市長岡野助役亦出席、並提示市長之對案、求市會諒解更市長當陳謝聽見之相違、而致事件到此等云

市場紛糾案 署長將調停 徵求各派意見 期得圓滿解決

對右市場紛糾案、監督官廳之大連民政署當局、於監督的地位、對於問題之內面眞相、及解決方法等、已銳意詳加調查、但亦痛感市場不能如此放置之、現在御影池民政署長、今後以在短期間內如尙不得解決時當出而爲之調停、如於調停之時、當先徵求市會各派之意見、次聽取仲買人方面之要望、及市當局之收拾案、而期其得圓滿之解決云云

電信電話會社 井上部長巡視

滿洲電信電話會社、總務部長井上氏、日內將繼續巡視總裁所未至各地之各社設創立會社之招待宴、茲將其巡視日程及處所、錄之於後

自二十四日午前九時由大連出發赴營口、二十五日由營口赴鞍山、二十六日至湯崗子、同日午後一時二十三分車赴遼陽、二十七日赴錦州、於錦州夜餐後、定乘二十八日午前十一時四十五分、由錦州發之列車歸連云

視察赤社各地業績 表彰功勞社員

日本赤十字社副社長 德川國順公已來大連

於本月初旬、經由朝鮮來滿之日本赤十字社副社長德川國順公、携有吉忠一理事、五斗囑託、今野秘書課長、飯田書記等、於二十三日午後四時四十分着連之列車來連矣、對記者有如左之談話

余此次來滿、只爲頒與滿洲建國以來、新添之社員徽章及表彰各地有功勞之社員、頗可感激者、即最近滿洲國人之加入者、陸續增多、猶能理解赤十字社之業務、如哈爾濱、奉天兩地之診療所、成績良好、且各地巡迴診療、極爲繁忙、滿洲事變當時頒發七十萬圓之經費、組織二十六班、赴戰線後部施救、故非常受各地衛戍病院之感謝、今後更宜與滿人協力、發展業績、余擬視察旅大後、隨廿七日之烏蘇里丸、離滿歸京、惟有吉理事、乘二十六日之長平丸、往天津、北平、方面視察事業云 有滿鐵八田副總裁、十河理事、小川市長若月市會議員、石井大連學長大場小崗子署長、及西堀大連赤十字病院長、並醫員一同極呈隆重、於站台行初禮後、即乘自動車、直赴會星個浦大和旅館、將其視察旅大之日程、列左

△二十四日午前八分去旅午後六時歸連△廿五日午前八時三十分參拜大連神社忠靈塔、拜訪民政署、市役所、滿鐵、同午前九時三十分、列席社員徽章授與式（金州普蘭店同時舉行）同午前十一時閉會後、尙有茶話會、攝影正午歸旅館午餐、午後一時半、視察赤十字診療所午後六時臨席於星乃家支部長招宴、△廿六日午前九時視察大連醫院、滿蒙資源館、甘井子、露天市場（有吉理事午後二時、列席海軍協會招宴）午後六時臨席診療所設餐招宴、△廿七日乘午前十時出帆之烏蘇里丸歸京

滿洲事變後 人口大增加

大連市人口 有異動傾向

關東州及附屬地、于昭和八年八月末之日本人口二十六萬七千七百二十八、內中附屬地居住者有十三萬六千七百九人、州內居住者、在大連居住者十一萬九千百八十三人、昭和六年末、于滿洲事變發生以後、關東州及附屬地之日本人、人口總數二十二萬三十八人、附屬地居住者十萬二百六十八人、州內居住者十一萬九千七百七十人、大連居住者十萬二千七百六十八人、人口增加比例、人口實數在四萬七千六百八十二人、增百分之二十一其中附屬地增二萬七百四十三人、增加率百分之二十六之多、卅內增一萬六千九百三十九人、即增百分之十四在大連共增加一萬六千四百十五人、以此形勢上日本人事變後、有向北滿各地動轉之機而大連之前途、將抑憂慮、依此事、可以譽證矣

幸大衆講求衛生 惡疫無形消滅

總之在豫防發生於未然 大連各警署衛生現狀觀

大連管內擁有四十一萬人之人口、對於衛生施設及疫癘之豫防上、亦特爲棘手、若去年自六月末到八月末旬中之二個月間、發生虎疫、因而致死者又占其全數五分之三强、所幸當時大連市之四警察署、及海務局等各方面、努力防範之得法、否則更不知傳播凡幾矣、本年入春以來、大連市民已多半因去年受如許之脅威、自動的去講求清潔、即一般市民衛生思想之向上、亦可概見、若本年夏由大連、水上、小崗子、沙河口、四警察署衛生當局、及早施行豫防之手段、如施行虎疫豫防藥針之注射、清潔檢查之勵行、靑菜消毒藥水之無料分配、及其他種種完善之防禦方法、故自春至秋、虎疫之發生者竟無一人、據大連警察署本年度自一月以後、到現在之傳染病患者之統計、茲分別記之、以供關心衛生方面者之參考焉、但其總數字、之七百八十四件、比較去年度則增加三百二十九名、其中以赤痢之患者爲多

赤痢、二百七十七名、其中日本人二百六十七名、全治者二百二十一名、死亡者二十六名比去年增、腸窒扶斯、八十二名、全治者二十六名、死亡二十二名比去年增、腸窒扶斯、八十二名、全治三名、死亡六人巴拉窒扶斯十四人、全治十名、四人尙在治療、疱瘡、三十五名、全治二十七名死亡八名

猩紅熱、二百五十六名、全治二百二十一名死亡十四名

再歸熱（癘症）一名、達扶鐵痢、百〇七名、全治九十九名、死三名、現在五名發疹窒扶六名、死亡五人現一名

流腦、十三名、全治五人死十名

右中最多者、爲赤痢比去年增百二十八名、猩紅熱增百二十一名、腸窒扶斯增三十名、痘瘡增二十八名等

按眞的大連警察署衛生主任所談、鄙人所任未幾、尙不十分明瞭、總之衛生方面事業、均實施於疫癘發生之未然、同時一般之民、亦得有所自覺、自動的去講究之、則衛生思想的向上、各種惡疫可無形而消泯之也、此實當局希望一般市民之最要者、幸大家起來去講求公共之衛生也

競馬倶樂部主開秋季競馬 當局決不許可

若成爲投機的機關有弊害 今後取不許可之限制主義

關東廳自大場新警務局長就任以來、對于各般投機的事業方面、決從嚴的取締、因之保安行政上、爲之一大革新、故大連競馬倶樂部、申請中之自十一月一日起到六日之六日間、秋季第二次競馬開賽事、當局竟決定斷然不許可、故沙河口警察署保安係、即於二十三日、限由大連競馬倶樂部方面、自動的將所提出之申請書取下、即正式不許可矣、自大連競馬倶樂部舉行賽馬以來、此次爲其第一次之不許可、因之俱樂部方面、及一般跑馬熱方面人等、均受有莫大的衝動、關東廳之意嚮、以最近競馬流行之傾向、已行續適改良馬種之趣旨、若成爲投機的機關、則其與社會上的涉及有非常之弊害、殷鑒及此、故破除前例、而取不許可主義、即今而後、已決定除定期賽馬而外、則決定取以不許可之限制主義之形勢云云

聯盟調查團 暗殺犯公判

定於廿六日

於去年五月、期誘發第二次世界大戰、乘間以謀朝鮮獨立、由上海潛入大連、計畫乘際於大連車站、暗殺調查中日事變來連之李頓卿、及以下聯盟調查員一行、與山岡關東長官、本庄司令官、朝鮮獨立黨員柳相根及崔興植兩名、當時得到上海領事館警察署之電告、即被逮獲、實帶有水筒型爆彈與手槍、以豫備殺人、及違反爆發物取締規則、銃砲火藥取締規則、定於本月廿六日午前九點、由藤崎裁判長、高木、田中、判官陪席、井關檢查官之會、於大連地方法院、開第一次公判、該柳崔二犯、於廿一日午前十點、大連檢查局、提出採押指紋云

爲祝賀明治佳節 開菊花展覽會

來月二三四日之三日間 大連市主催於市社會館

大連市役所主催大連園藝會後援、以十一月三日明治節爲期舉行奉祝之菊花展覽會二十三日下午二時、由岡野市助役、吉野總務課長、及其他各菊花園藝者十一氏上序、協議之結果、決定於十一月二、三、四之三日間、開菊花展覽會、即

一、會場、市內常盤町市社會館

二、期間、十一月二、三、四、三日間、每日自午前九時至午後五時止惟第三日之一天、至午後九時止

三、報名方法、出品物之數量、名稱、種類（多輪、一輪、小菊、懸崖、及一切花等）記載名稱向中央公園內大連園藝會報名、十一月一日一日間搬入之於十一月二日一日間、審查終了豫定三日午後四時、在市社會館舉行褒狀、及賞品授與式云

法院騰出舊址 歸警署使用

僅刑事課分室 移於警署樓上

大連新地方法院落成、而大連警察署樓上、原有之法院舊址、分改爲刑事課分室、會計議改築之經費、約需四千元、已提出請求與關東廳、爲經費之不足、已在延期中、今關爲減半經費已得通過、將樓上略加修理、最近即刷漆室內、於十一月上旬左右、可完竣、畢則歸大連署使用、將署內各課分別移轉之、至關東廳刑事課、所尙不移動、僅將愛宕町之刑事課分室、遷移於大連署樓上、茲將各課分列如下

△樓上、署長室、警務、會計、高等係

△樓下、警備係、司法係、保安係

日妓女潛逃無踪

市內逢坂町三十三番地、正木亭內搭住之藝妓、原籍廣島縣佐伯郡、水田村、大字十三〇七番地、不知因何、於本月二十三日午前九時頃譽言因患齒病、特到附近齒科醫院、求爲治療等語、不意迄至翌日廿四日、尙未歸回、於是該店主人、知係潛逃、遂繕具搜查願、呈遞於大連各警署求爲緝獲云

窃洋毯自行車 犯人已被捕

劉小有廿二 係欒家屯人

廿二日午後一時許、於市內山吹町路上、由小崗子警察署員捕獲一越境盜取洋毯之犯人、劉小有者年二十二歲、欒家屯人、經警官嚴加審訊後供認前曾竊取洋毯二十餘件、及自轉車數輛、警署現正追索餘罪中云

被警署弋獲 偷自行車賊

卞金龍朝鮮籍

卞金龍現年二十九歲、原籍朝鮮釜山府大新町一二一八番地、賦性浮蕩、素無正業、乃爲一反復無常之輩也、於本年一月間、在安東浮閑多日、爲生治所迫、乃至鞍山托友人、於三井二條西洋料理店內、爲店員、初則遵守店規、後、竟得錢到手、胡作非爲、被店主察覺、將其革職、於八月廿七日、自鞍山乘車來連、即宿於市內社會館、每日除混跡於花天酒地外、直無所事事、後經友人介紹於市內山縣通、大連亭支店內爲茶役、每日所得、僅能餬口而已、孰料伊覺惡心不改、於本月十四日午后二時頃、於大廣場關東廳購買會組合門前、不悉何人所置之自轉車、被其竊去、賣於市內、某自行車舖內價爲金票六圓、又於本月二十一日午后一時頃、在市內山縣通五十三番地、某食堂入口處所放置自轉車、亦被其光顧、携至露天市場賣却、係連日來所得之金錢、盡消耗於娼窰內、不意賊星不旺、於二十二日、在露天市場遊人衆多之場所、被小崗子警署員弋獲、現正押於留置場內、以待調查其有無餘罪中云云

妻不賢氣瘋丈夫 救治幸得告癒

志岐保安主任重人道 王恒祥病癒同家靜養

大連市外周水子管內、許家屯二番地居住、王恒祥者年二十六歲、曾爲自動車運轉手、因其命途多舛、致遭不測後即閑居家中、無所事事其父於前年不幸得病而亡、其母短一心眼、時常發作呆狀、一家三口、渡此艱難日子、頗爲悽慘、於是其妻王薛氏、覩此光景、家從四壁門前冷落、長此以往、將不免有凍餒之虞、遂早具離異之念、無如一時說不出口、竟做托住娘家爲名、圖永久不再回其婆家、而王恒祥突然見其妻王薛氏、無有回來之希望、頗爲惱恨、欲待往其岳家與之理論、罷自己之卑微、又無勢力、遂作罷論自此而後、終日賦閑家中鬱悶不快、歲月不居、日久大長、遂得了精神病、初則僅在其家中、及其近鄰等處每日出外、逢人便打、遇物即取、其鄰人以其患精神病無有加以限制之必要因而均置之不理任、其所爲、冀其恢復原狀、孰料邇來、愈弄愈甚、竟行至西崗子露天市場方面、胡作非爲、比前更甚、並且哭笑無常、其狀甚爲悽慘、令人不忍一覩、是以小崗子警察署、鑒於此擾亂、非惟有碍地方之治安、尙且於商民行路、多感不便、小崗子警察署、志岐保安主任、以此攸關人道、遂生惻隱之心爲救濟其一條人命計遂向其自己出名、而大連財團法人宏濟善堂、商洽、求其暫爲收容、並請予以治療、於是宏濟善堂、遂將其收容、並且每日必須按時給其治療、迄至現在已過十餘日、現其精神病雖已告痊、而其元氣尙未恢復原狀、於本月廿三日、已行出院、歸回家中、以資靜養

不知妻宿何處 請求警署搜查

市內美濃町二十七番地、昭和館播田幾兵郎之妻、四葉氏年二十九歲、原籍大阪府南河內郡藤井寺町九百番地於九月十八日、從新京方面來連、現不悉宿於何處、因而播田氏、遂繕具搜查願、呈遞於大連各警察署求爲查找

大連警署衛生 主任已得人

大連署自前衛生主任去職後即物色適當人員、今由周水子飛行塲署察機班長眞柄庄太郎警部補昇任警部、眞柄氏已於二十三日就任視事云

窃賊落網 鞫訊餘罪

杜崇芝現年二十五歲、原籍旅順管內方家會潘家屯人、生性浪蕩、品行不端、素無正業、又以時好多端、因而致走於下道、於去年五月間於市內南山麓附近處、中國飯店永樂春、伊竟乘黑夜之中、破扉而入、當時竊取洋服一襲、棉被一床、並有零碎物件、共價値約小洋三十餘元之譜、事後質當於市內某當舖內、換得錢來、竟任意揮霍、警署尙不時密佈警網於市內、以期將其逮捕好完此案、於本月二十三日午后七時許、於沙河口方面、將其弋獲捕至署內、經鞫訊之下始供認不諱、現正拘於留置場內、以待取調有無餘罪之中云云

法院事項

△起訴▽

△原告 張熙慶 被告 陳興綸 請求欠賬欵金四百四十四圓六角七分（十、十二）

△原告 董子安 被告 陳有延 請求欠賬欵金九十六圓九角七分（十、十二）

本報招聘記者

啓者本報現招聘記者但須漢文通達筆迅速確實能譯高級日文爲流暢通達之漢文倘合格而具有志願者請親携履歷書自即日起每日在上午十時至下午二時之間直接前來本社接洽隨即筆試

滿洲報編輯部啓

本社啓事

逕啓者茲委任唐潤之君爲大連總派報處長嗣後各界如有訂閱報章者希與唐君接洽可也此佈

啓者鄙人久蒙遠近紳商各界格外關垂局勝銘感今又承滿洲報社委以大連總派報處長之職誠恐才疏學淺不堪勝任深望新知舊雨倍前援助是爲所懇謹將外勤人員氏名列後 祈各界注意焉

外勤經理 王君一

外勤派報 韓岡潤 宋秀岩

收欵員 唐有忱

滿洲報大連總派報處 處長 唐潤之 謹啓

大連市三春町 長電話九四五六番

東北飯店廣告

啓者敝飯店自開辦以來深蒙各界熱烈關照殊甚感戴今特購辦眞正北口肥羊聘請高等庖師專門承作東亞鷄素燒及牛津羊肉火鍋刻已開辦惠我諸君仍祈關照請嘗試之當知言之不謬也

大連西崗平和街一番地 電話二三三六六番

緊要啓事

謹啓者茲以敝號執事孫榮臣因有他故已於古歷八月二十日完全與敝號脫離關係向後該君在外經手一切銀錢賬目貨取借概與敝號無干恐未週知特此緊要聲明

大連市西崗永樂街三五 和興盛謹啓

木材販賣廣告

本號今由北滿運來大宗木板紅松白松及黃花松各樣俱全批發零售一概廉價歡迎主顧恐未週知特此聲明 有惠顧者請至敝廠接洽是荷

大連市榮町一番地區外北面便是 永盛木廠

大連市榮町二番地 電話六五一三番 振興隆

大連市日吉町 電話九〇七一二番

大連社交舞踏研究所

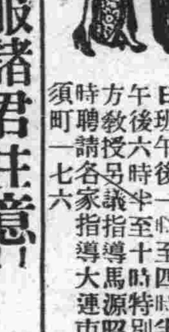

招募學員速成教授學費從廉 日班午後一時半至四時半夜班午後六時至十時特別及遠方教授另議指導馬源昭及隨時聽請各家指導

大連市惠比須町一七六

穿洋服諸君注意!!

本號在連十有餘年新由上海請到技師洋服材料花樣時新諸君欲穿英國呢絨

向來販賣英國呢絨洋服手工精上加精竟達一千餘種之多請到敝號參觀選擇

升昌祥 洋服呢絨 大連市監部通 電話二一七五五番

同聚福百貨店

本號新由西口選辦大宗皮貨以及士女流行摩登衣服斗篷大衣洋服需料毛織物品應時衣料應用盡有以供各界之需求價碼格外克己惠我主顧台駕光臨不勝歡迎之至

大連市西崗街一三一番地 長電話 批發部 二一三二六番 門市部 七六五五番

中華棧新社開幕

眞正 旅客福屋

自蓋新式洋灰鐵筋三層樓房

破天荒十大特色

大連常陸町三三二、三三七、四一、番地、

本社電話長七九七一 大連奥町 樓上二一六四六 樓下電話四二〇〇 棧櫃五七四四

房屋寛濶各屋皆有自來熱水洗撿盆站櫃大鏡躺椅銅床錦被電鈴西式大磁盆沐浴室由客自便分文不取自來水小便器自來水坐甬大便器客用信紙信封俱全冬則暖氣夏則風扇倍極完善應酬周到價廉便利報關上稅

營口電話九四九 中華棧

長春長電話二七八 義昌公司

哈濱 中華棧 道裏電話四三八五 道外運輸部電話 櫃電話

青島 中櫃棧電話 中華東棧電話 中華錢莊電話

大連市奥町中華棧 主人 張災町啓

營口擴充 中華棧旅社營業遷移廣告

逕啓者敝號向在大連奥町設立中華棧繼又於哈長吉青以及營口各埠設立分號行旅稱便復爲客貨運輸便利計於大連常陸町自建樓房專理轉運事宜同時各分號亦兼理之惟敝營口分號近因屋宇隘陋且有時不敷於用茲爲應時勢之趨向行旅之需要計特選定永世街裕長棧舊址樓房一處大加整理換然一新諸所設備應有盡有一切用品精而又精刻已遷入實行營業房間雖分頭二三等而屋內力求清潔招待務期周到則無軒輕之分且報轉貨物力使敏捷海陸聯運均可承辦凡我新知舊雨以及士宦紳商如蒙不棄惠然駕臨不勝歡迎之至謹登報端俾衆周知

總號大連 中華棧 中華棧新舘

支號 青島 中華棧 哈爾賓道裏外 中華東棧 吉林 中華棧 新京 豐順棧 華記 義昌公司

營口中華棧謹啓

大連 新昌號紬緞呢絨皮貨店廣告

江楓弄紫羅菊飄丹應時運到奇異絲絨新綢緞流行布疋新式衣料大宗皮貨刻已到齊細毛輕裘無不完備定價劃一分外克己各界垂顧必竭愚誠以副雅意也

大連市平和街卅番地 電話 門市部 三八四七 批發部 長四九〇四

二樓大宗

上海線呢照碼七扣 提莊各貨分類折扣

大連奥町五十五番 德泰百貨店 代表電話四一八七番

模範火爐

煖爐界之寵兒防止煤煙之征服者激賞之標的因技術優佳及品質構造之卓越

代理店 大連市武藏町七〇番地 中山洋行 韓自明 電話三三二六

經濟

倫敦大條期現俱不變 鈔票仍繼續頹靡

紐約長孟買休標金收價小快 中美日美英美滙兌一致騰漲

據本報廿四日專電、海外市況、倫敦大條、期現俱不變、現市十八便士十六分之一、期市十八便士四分一、紐約長卅七仙八分五、孟買休市、各國滙兌、中美提高五十五仙、爲廿九七十五仙、日美提六十九仙、爲廿七弗八十七仙、英美則提十一仙四分一、爲四弗六十二仙八分三、本埠鈔票、依然繼續頹靡、倍極不振、查廿四日前場開盤現市一千一百零三元五、(安六十萬)、期市一千一百零五元(安一百四十五萬)、金對洋一二四、七五、鈔對洋一三七六五、大洋對鈔九五、〇〇云、

廿四日上海電訊、英美滙兌暴漲紐約銀塊亦示昇騰不少、各地材料齊昂、標金開價報跌、信亨於低處出而討空、收盤前路透社電稱、法國內閣總辭職說、收價小快、外滙極呈閑散、美滙銀行帮空、華商少存、東滙朝來華北方面少存、而後無事

金融維持會 限期收回滙票

蓋平地方金融維持會、前所發行之流通現洋券、曾奉令收回銷燬、曾焚銷兩次現在街面流通及貸出者、尙有四千三百六十七餘元、該會前奉令、爲整頓幣制、限於十月底止、將現在市面流通之券數、完全收回銷燬、以昭愼重、該會現已佈告各處商民、限期兌換、用便註銷、倘逾期即作廢紙云

錦縣公署派員 調查商號賬簿

邑之商會、於月之二十一日接奉財務局函知、謂、局長奉縣長面諭、不日由縣公署派員、協同財務局人員、調查商號賬簿、該會即行傳知城內外各商號一體知照云

錦縣財務沿革誌略 (一七)

戊、牲畜稅

稅率改廢

此稅倡行最早原名雜稅在昔分由五部所設監督衙門暨各旗署征收之清光緒三十二年前軍督部堂趙於裁撤監督案內附片奏明改爲牲畜稅分經征及補征兩種本縣向由稅捐局征收牛馬騾原係值百抽五猪驢值百抽三羊每支抽五分自民國十八年七月牛馬騾改按值百抽六猪羊值百抽三幷於是年九月奉令將車牌捐各套加價取消補征一項以免煩擾民國二十一年奉令委讓地方一二三四等月仍由該局代收大同元年五月奉令歸財務局實行接征捐率仍舊大同元年十月一日因國地稅劃分奉令交還中央充作國庫收入現由稅捐局經征

完納期限

未交還前凡有買賣行爲者於交易場所當時征收之

處罰辦法

未交還前偷漏者照章處以應納正稅一倍至五倍之罰金

用途

未交還前與煙酒牌照稅同

己、印子稅

稅率

起征時由前清各旗署衙門經收自錦縣稅捐局成立改由稅捐局征收每宰猪一口除正稅外增收印子稅一角不另製票沿至民國十八年五月間始驗給騐印捐票民國二十年一月奉令委讓地方仍照舊率征收

征收

於奉納宰猪正稅時印收之大同元年十月一日因國地稅劃分奉令交還中央充作國庫收入現由稅捐局經征

處罰辦法

未交還前向不加罰

用途

與前同

錦縣諸糧價目

邑之縣公署、於月之廿一日據北關四成店糧棧、呈報該日晨登市各種糧價如左

紅糧每斗七角二分至六角五分、元豆一元一角至一元〇五分、迷子八角五分至八角五分、江豆一元〇五分至九角、吉豆一元二角三分至一元一角、黑豆九角四分、玉米五角、谷子六角至五角六分、芝白豆一元〇八分至九角、糜米一元八角六分至一元七角、粳米二元五角至二元二角五分、小豆一元〇五分至九角五分云

商會聯合總會 奉省各縣商會提案 (續)

●本溪商會提案●

爲小本商號立賬簿困難情形

轉奉天稅務監督署令開凡小本攤床所販售貨從前不能記載者自仍無庸記賬但其資本金或每月之營業收入在二百元以上及門市商號分設營攤床均須備賬填寫又專營各業所售貨本應逐次記賬第多困難因規定以捲煙一大盒布一疋襪一打其零星售貨姑准另記草賬于日終積總登入等情一案遼查此案多係小商資本金能否夠二百元以上每月售貨能否均須課營業稅之額誠難逆料且該小商人類不齊年齡在四五十歲其目不識丁者有之識字太少者有之既係攤床均爲一人倘合詳細註賬不但伊感困難且恐難令式樣一有錯誤誠難指正擬請將通遼稅局前以此案呈請稅署按季分等課收營業稅會蒙批駁可否仍將此等辦法由大會提起詳加討論再請稅署審核如能進行豈不于稅收可能增添於小商可免苦惱可否之處敬乞公決

●通遼商會提案●

爲統稅貨品請免另立賬簿

爲提議事竊查敝會前准通遼稅捐局通告對於販賣統稅貨品另立來貨及賣貨專賬等因查此種賬簿手續煩瑣難行之處不勝枚舉有關全省商艱不得不詳爲研討比自事變以還各縣市面均呈不景氣象各商堪以支持作業者均是因陋就簡所有售賣統稅貨品多兼營如棉紗布類以尺寸零售麥粉以及水泥製成品均以袋或斤及零件最少之單位散賣每至冬季貿易繁盛時期日售雜品不下百數十種購貨人已達百數十名之多而各商櫃影有限又無專門商業之人材若均一一登載賣貨專賬其手續之稍屑在作營業上實有不可能之困難思維至再惟有提請大會俯賜研討此中困難情形請轉函稅署變通辦法或免予設備以恤商艱伏希公決 (未完)

滿洲棉花收買所 收棉成績良好

半旬間收入二千四百餘斤

錦縣滿洲棉花收買所、茲于由十五日至十九日間、共計收買入穰花籽花斤量如左

△十五日 穰花四〇半斤 籽花九一〇斤、

△十六日 穰花三七二斤半 籽花一四七斤半

△十七日 穰花一〇四〇斤 籽花二七三〇斤

△十八日 穰花五四三斤半 籽花二七〇二斤

△十九日 穰花五八〇三斤

以上五日間、共買入二千四百二十七斤、收買成績、似漸優良云(又訊)邑之東街、承興泰店、現經滿洲國指定爲棉花收買所、該所自十一日起始收買、但其價額、均逐日張牌週知、茲將十九日二十日價額誌之如左

十九日、穰花百斤計四十元零三角一分、籽花百斤計九元五角八分

二十日、穰花百斤四十元零六角六分、籽花百斤計九元六角七分云

關於滿洲國之關稅 (續)

財政部稅務司長 源田松三

(乙)官制之制定

我國之關稅徵收機關、在接收以前、其形式內容、較其他稅收機關、均畧爲完備、然於我國情形、仍多不能適合之點、必須從新改革、將其權限地位等、明白規定、方能適用、於是、按照中國海關沿革及我國稅關現狀、再參酌外國海關之優點、制定新稅關官制、旋於大同二年八月二日、以教令第六十五號公布施行、該官制原文如左

教令第六十五號

稅關官制

第一條 稅關歸財政部總長管理、掌左項事務

一、關於關稅、噸稅、及稅關附加稅、轉口稅、噸稅及稅關各項收入之徵收事項

二、關於保稅倉庫及其他保稅區域之事項

三、關於進口、出口、轉口及保稅貨物之取締事項

四、關於稅關通路之取締事項

五、關於船舶、航空機及車輛之執行上必要取締事項

六、關於前各號執行上必要施設事項

七、關於關稅、關稅附加稅、轉口稅、及噸稅法規及犯則者之處分事項

八、關於對關稅徵收有直接關係之港內取締事項

第二條 左列各地設置稅關

大連、哈爾濱、安東、營口、龍井村、圖門、承德、山海關

第三條 各稅關之管轄區域由財政部總長定之

第四條 各稅關共置左列各職員

稅關長八人、簡任或薦任(簡任不得超過六人)

副稅關長八人、簡任或薦任(簡任不得超過二人)

事務官專任二十八人、薦任

鑑查官專任三十八人、簡任或薦任、(簡任不得超過二人)

監視官專任十六人、薦任

事務官佐專任一百七十五人、委任

鑑查官佐專任二百三十五人、委任

監視官佐專任六十五人、委任

監吏專任四百人、委任

技士專任二十二人、委任

派往保稅區域及其他關稅上特殊地點、以徵手數料之稅關官吏佐在定額之外

第五條 稅關長承財政部總長之指揮、監督掌理稅關事務、并指揮監督所屬官吏

第六條 副稅關長、補助稅關長、稅關長有事離職時、由其代理關務

第七條 事務官承上官之命掌理稅關事務

第八條 鑑查官承上官之命掌理關於貨物之檢查及鑑定事項

第九條 監視官承上官之命掌理關於關稅警察犯則處分、并港內之施設及取締事項

第十條 事務官佐承上官之指揮、管理庶務事項

第十一條 鑑查官佐承上官之指揮、管理關於貨物之檢查及鑑定事項

第十二條 監視官佐承上官之指揮、管理關於關稅警察犯則處分、並港內之施設及取締事項

第十三條 監吏承上官之指揮、辦理關稅警察及其他事務

第十四條 技正承上官之指揮、辦理技術事務

第十五條 稅關之分科規程由財政部總長定之

第十六條 財政部總長於認爲必要之地點、得設置稅關分關

第十七條 稅關分關置分關長、以事務官佐充任之

第十八條 稅關分關長承稅關長之命、掌理稅關分關事務

第十九條 稅關分關之分科規程、受財政部總長之認可、由稅關長規定之

第二十條 稅關長受財政部總長之認可、得於必要地點、設稅關分關卡、使分掌稅關之事務

附則

本令由公布之日起施行

(未完)

商情

本埠特産 (二十四日前場)

	開盤	收盤
▲大豆 裝袋	四、一二	四、〇六
十月	四、一七	四、〇五
十一月	四、〇二	三、九五
十二月	三、九六	三、九五
一月	三、八八	三、九四
二月	三、七七	三、八七
▲豆餅 現貨	一、二四〇	一、二五〇
十月	一、二四〇	一、二三〇
十一月	一、二四〇	一、二三〇
十二月	一、二四〇	一、二三五
一月	—	—
▲豆油 現貨	一二、四〇	一二、七〇
十月	一二、五〇	一二、五〇
十一月	一二、三〇	一二、三〇
十二月	一二、一〇	一二、一〇
▲高粱 現貨	三、〇八	三、〇八
十月	三、〇八	三、〇八
十一月	三、〇八	三、〇八
十二月	三、一〇	三、〇八
一月	三、一三	三、〇九
二月	三、一五	三、一四

本埠特産 (二十四日後場)

	開盤	收盤
▲大豆 裝袋	四、〇三	四、〇八
十月	四、〇五	四、〇八
十一月	三、九三	三、九六
十二月	三、九三	三、九七
一月	三、九三	三、九七
二月	三、九四	三、九九
▲豆餅 現貨	一、二四五	一、二四五
十月	一、二四〇	一、二四〇
十一月	一、二三〇	一、二三五
十二月	一、二三〇	一、二三五
一月	—	—
▲豆油 現貨	一二、二五	一二、二五
▲高粱 現貨	一二、〇〇	一二、〇〇
	一二、〇〇	一〇、九〇
	三、〇六	三、〇七
	三、一〇	三、〇九
	三、一四	三、一三

本埠錢鈔

▲大連鈔票	(二十四日前場)	
現貨	一一〇、三五	一一〇、三五
高	一一〇、五五	一一〇、三〇

▲大連鈔票 (二十四日後場)		
現貨	一一〇、三五	一〇九、八五
高	一一〇、四〇	一〇九、九〇
成交額		一五萬
遠期	一一〇、四〇	一〇九、九〇
高	一一〇、四五	七二萬
鈔對金	一〇三〇	
鈔對洋	一三七六五	
金對洋	一三四七五	
二時半		
三時半		

遠期	一一〇、五〇	一一〇、四五
高	一一〇、六〇	一一〇、三〇
成交額		六〇萬
鈔對金	一四五萬	
十時	一〇三五	一三七六〇
十一時	一〇三〇	一三七七〇
十二時	一〇三五	一三七六五

電報滙兌 (二十四日)

倫敦銀塊	一八便士十六分之一
同期市	一八便士十四分一
紐約銀塊	三七仙八分五
孟買銀塊	— 留比分 —
英美滙兌	四弗六二仙八分三
日美滙兌	二七弗八七
中美滙兌	二九弗七五
▲美棉 現貨	九仙五〇
十二月	九仙二〇
一月	九仙二八
三月	九仙三八
五月	九仙五〇
七月	九仙六五
九月	九仙八〇
▲印度棉花 奔哥爾	休 — 盧比
布羅其	— 盧比
奧姆拉	— 會 — 盧比

▲神戶滙兌	賣	買
日美	二七弗八分五	二八弗〇分
正午	二七弗八分一七	二八弗八分

▲滙豐掛期 (二十四日)

日滙	一〇五元二五〇
英滙	一仙令三便士二五〇
美滙	二九弗一五〇

▲上海標金	
開行	八〇四元〇角
最高	八〇七元八角
最低	八〇二元五角
收盤	八〇六元四角

▲上海外滙	賣	買
東滙	一〇六元一二五	一〇六元五〇〇
英滙	一先令三便士十三三七五	一先令三便士十三七五
美滙	二九弗英二五	二九弗六二五

商品市場 (二十四日前場)

▲大阪三品 限月	前場開盤	後場收盤
十月	二三三、九〇	二三四、一〇
十一月	二二七、一〇	二二七、六〇

▲大阪棉花	開盤	收盤
十二月	二二三六〇	二二三六〇
一月	二〇八四〇	二〇九〇〇
二月	二〇五九〇	二〇六四〇
三月	二〇四八〇	二〇四九〇
四月	二〇三六〇	二〇三三五

	開盤	收盤
▲大阪期米 現貨	五一、	九五
定期	五三、	八〇
現貨	五二、	一五
定期	五三、	八〇
▲東京期米 現	一三、	九二
中	一三、	六六
期	一三、	六三
現	一三、	九一
中	一三、	六九
期	一三、	七七
▲仁川期米 現	一四、	二一
中	一三、	六四
期	一三、	七八
現	一四、	二八
中	一三、	七四
期	一三、	八二
▲神戶豆餅 現	一二、	九六
中	一〇、	九七
期	一〇、	九〇
十一月	二、	〇四
十二月	—	—

	開盤	收盤
▲大連股票 十一月	三、四	—
十二月	三、四	—
五品期	一二七、四〇	一二七、四〇
豆新期	—	—
錢鈔期	—	—
▲同短期 五品期	一二七、三〇	一二七、二〇
豆新期	—	—
東新期	一〇一、七〇	一〇一、六〇
高	一〇一、七〇	一〇一、五〇

錢鈔期 (二十四日後場)

▲大阪三品 限月	前場開盤	後場收盤
十月	二二三一〇	二二三一〇
十一月	二二六〇	二二七〇〇
十二月	二二二〇〇	二二三六〇
一月	二〇七六〇	二〇八六〇
二月	二〇五四〇	二〇六三〇
三月	二〇三六〇	二〇四五〇
四月	二〇三五〇	二〇三一〇

	開盤	收盤
▲大阪棉花 現貨	五二、	一五
定期	五三、	八〇
現貨	五一、	七〇
定期	五三、	六五
▲東京期米 現	一三、	九三
中	一三、	六一
期	一三、	六三
現	一三、	九五
中	一三、	六九
期	一三、	七二
▲仁川期米 現	一四、	三六
中	一三、	七三
期	一三、	八一
現	一四、	二九
中	一三、	七七
期	一三、	八二
▲橫濱生絲 前一節 後二節		
十月	七四一〇〇	七四〇〇〇
十一月	七四一〇〇	六九九八〇
十二月	七四一〇〇	六九七〇〇
一月	七〇〇〇〇	六九一〇〇

北地行市 (二十四日前場)

	現貨	定期
▲奉票對金票	五、七五〇	
▲奉天國幣 開原國幣對金票	一〇四〇三	一〇四三五
▲新京國幣對金票	一〇四、五〇	一〇四、三五
▲哈爾濱國幣對金票	一〇四、四〇	一〇四、四〇
▲安東國幣對金票	一〇四、一〇	一〇四、一〇
▲安東(平銀) 滙兌 近期	一、四四五	一、四三七、〇兩
遠期	一、四四五	
▲哈爾濱(大豆) 十一月	五九〇	五八七
十二月	五八〇	五七七
一月	五九〇	五七七
▲哈爾濱(小麥) 十一月	一、〇八〇	一、〇八〇
十二月	一、〇八〇	一、〇八〇
一月	一、〇九〇	一、〇九〇
▲公主嶺錢鈔現貨		
▲印度麻袋 二月	六九〇〇	六九〇〇
綠扛袋 三月	七〇〇〇	六九四〇
藍扛袋 兌滙行	二四留比六分九	八留比〇分〇

北地行市 (二十四日後場)

▲奉天奉票對金票	五、七五	
▲開原國幣對金票 現貨	一〇四〇	一〇四五五
定期	九五、六〇	九五、五〇
高	一〇四、四〇	一〇四、四〇
▲新京國幣對金票	一〇四、三五	一〇四、三五
▲哈爾濱國幣對金票	一〇四、三五	一〇四、二〇
▲公主嶺錢鈔現貨 十一月	一、〇八〇	一、〇八〇

各地發送量

	豆	餅	粮
▲開原	三四車	三車	二車
▲公主嶺	三車	五車	一四車
▲四平街	—	—	—
▲新京	一車	—	三車
▲大連	四五車	一〇一車	二五車
	一四車	一四車	一九車

東北人物志

已經絕版、不再印行、所餘無多、如不急速購買、即永久不能得矣

◎定價大洋十五元(特價七扣)◎特價先惠不要郵費

華辭國聯調查團報告書

代價先惠 不取郵費

忽又三版

附錄

◎日本意見書◎九國遠東條約◎中日代表之演說◎非戰公約◎國際聯盟會盟約

[每册大洋六角 附錄在內]

▲但購附錄每册大洋五分郵費二分(但無國際聯盟會盟約)

大連市常盤町二十九番地 總發行所 滿洲報出版部

發售處

大連沙河口大正通 啓明書社(電話九四二七番)

同 西崗子大龍街 聚勝堂書局(電話五〇三一番)

同 西崗子平和街 新昌號(電話三八四七番)

同 西崗街 協源茂(電話五七九番)

同 得勝街 廣合成

同 浪速町 協茂盛(電話四六三二番)

同 東鄉町 聚勝堂書局

同 連鎖商店街 右文閣(電話三三一五番)

瓦房店 長發祥書局

同 日新書局(電話五五六號)

公主嶺 春瑞祥書局

奉天市河南 福隆北號(電話三六四〇號)

同 鼓樓北 同大印書館(電話三九三六號)

同 鼓樓南 章福祥書局

同 同 關東印書館(電話二九四三號)

同 商埠地南市場 震泰報館(電話四二一七號)

同 軍署大街 文化廣播社(電話四三五四號)

安東 財神廟街 宏文書局

吉林 河南街 裕興書莊(電話七五八號)

同 河南街西頭 萬順德書莊(電話六六七號)

同 同 成文厚書局

新京 大馬路 德和義書局

同 北門外 同文書局

哈爾濱 道外 極東派報社

同 道外 震東報社

江省 泰安鎮南大街 德盛利

延吉 東大街 新文書社(電話十八號)

鐵嶺 西門裏 新華書局

遼陽 城內東大街 源興仁(電話二六七號)

同 二道街 襄平書局

營口 永世街 亞州派報社

(其他各地有名書局及各地滿洲報分社)

三阿波共同汽船出帆(大連)

▲二六共同丸 ●開往芝罘威海衛青島 十月廿八日

▲卅六共同丸 ●開往芝罘威海衛仁川 十月廿五日

▲十六共同丸 ●開往天津(塘沽止) 十月廿六日

▲長山丸 ●開往仁川 十月廿九日

▲長山丸 ●開往仁川鎭南浦 十一月八日

▲十八共同丸 ●開往芝罘 十月廿七日

▲十六共同丸 ●開往青島(直行) 十月廿六日

阿波國共同汽船株式會社 大連支店

惠通行出帆

▲利通號 ●開往芝威仁 十月廿九日

▲福壽丸 ●開往芝罘 十月廿六日

▲照潮丸 ●開往門宇今尾 十月三十日

▲神福丸 ●開往安東 十月廿五日

惠通行 電話六一八、三八五一

大阪商船出帆

●開往天津

▲志摩丸 十月廿五日

▲日東丸 十一月一日

▲廿龍丸 十一月八日

●開往橫濱(掛今治)

▲日吉丸 十月廿九日

▲志摩丸 十一月五日

▲江龍丸 十一月十二日

●開往門司神戶大阪

▲香港丸 十月廿五日

▲烏蘇利丸 十月廿七日

▲貝加爾丸 十月廿九日

▲西亞圖爾丸 十月卅日

▲亞米利加丸 十月卅一日

▲烏拉爾丸 十一月一日

▲哈爾濱丸 十一月三日

▲特克馬丸 十一月四日

●開往上海福州基隆高雄

▲盛京丸 十月廿七日

▲長沙丸 十一月八日

▲福建丸 十一月十六日

●開往[illegible]

▲北海丸 十月廿七日

大阪商船株式會社大連支社 電話四一三七番 奉天出張所電話川九一四番 新京出張所電話二一三九番

政記輪船出帆

▲有利號 ●開往龍登 十月廿八日

▲永利號 ●開往芝罘 十月廿六日

▲茂利號 ●開往江陰 十月廿九日

▲廻安號 ●開往安東 十月廿五日

▲泰利號 ●開往青島上海 十月廿七日

▲新利號 ●開往芝罘青島 十月廿五日

政記輪船股份有限公司 電話四一四一番

日清汽船出帆(大連)

●開往上海青島香港廣東

▲唐山丸 十一月四日

▲華山丸 十一月七日

▲廬山丸 十一月十五日

▲嵩山丸 十一月廿九日

大連汽船出帆

●開往青島上海

▲大連丸 十月廿七日

▲青島丸 十月廿九日

▲奉天丸 十一月一日

●開往天津(塘沽止)

▲長平丸 十一月一日

▲大津丸 十月廿六日

●開往安東

▲大汐丸 十月廿八日

●開往天津(天津灣航)

▲天汐丸 十月廿五日

●開往龍口

▲龍平丸 十月廿六日

●開往長崎基隆高雄

▲山東丸 十一月四日

▲山西丸 十一月十四日

●開往新瀉伏木敦賀

▲河北丸 十一月九日

●開往芝罘清津雄基

▲遼河丸 十月廿八日

●營口大連阪神行

▲龍鳳丸 十一月二日

大連汽船株式會社

專屬貨客經理店 大連市敷島町永和公司 電話七八六八•七二七五

澤山兄弟商會 阪神航路專屬貨物經理 電話五二六五、四六八一番

台灣航路商客取扱店 大連敷島町 丸一商會

乘船切符發賣所大連伊勢町 ジャパンツーリストビューロ 大連案內所電話五五五四番

閱者諸君幸運至矣注意可也

欲一看 孔明神數 眼科百症 (解決個人前途問題 保護自己身體安全 使家庭有美好系統)

查孔明神數之書係余珍藏秘本前者爲公諸同好起見曾印百册已售罄復印百册每册仍收費國幣金票均可函購如有不便匯款以滿洲國郵票壹角壹分代價可買孔明神數一册另贈眼科百症家庭須知各一册以示優待限十月卅日前有效逾期止贈書存無多愛者從速

(通信處)奉天大省城關東印書館收轉 立達氏謹白

李濟東律師事務所廣告

敬啓者本律師負笈東瀛已歷八載百里瞬屆十年解組以還耕讀多暇際政改革之初正法制昌明之日微力所及願効勞於社會若云保障民權固所不敢藉此研究法學其或庶幾爰將執行職務開列如左如蒙教益榮甚幸甚

一 代理民刑訴訟法所付與一切職權

一 代證明契約遺囑及其他文件

一 代辦非訟事件及其他法律行爲

一 代訂契約並辦理公斷和解及其他法律文件

一 代辦依法保護產權事宜並作各項法律上顧問

一 代辦日關於民刑訴訟非訟事件

奉天事務所 商埠地一經路七緯路五號 電話二三〇〇號

律師李濟東啓

廣告事件……電話四〇三四番